BULLETIN D'INFORMATIONS DE LA VILLE D'ESCAUDŒUVRES - SEPTEMBRE 2026

N° 19

SCALDO Mag

EN PAGES CENTRALES :

CANDIDATURE POUR LE NOUVEAU **CONSEIL DES SAGES**

RECENSEMENT DES PERSONNES **VULNÉRABLES** POUR LA MISE À JOUR DU **PLAN COMMUNAL DE SAUVEGARDE**

UNE VILLE QUI FLEURIT, QUI S'EMBELLIT ET QUI VIT

MAIRIE D'ESCAUDŒUVRES

Ouverte du lundi au vendredi de 8 h 30 à 12 h et de 13 h 30 à 17 h 30

www.escaudoeuvres.fr
facebook.com/ville.escaudoeuvres.officielle
www.instagram.com/escaudoeuvres_maville

Escaudoeuvres connectée
221 rue Jean Jaurès 59161 ESCAUDŒUVRES
03 27 72 70 70

Maire d'Escaudœuvres
Conseiller communautaire

Chères Scaldobrigiennes, Chers Scaldobrigiens,

Après une pause estivale que j'espère ressourçante pour chacune et chacun d'entre vous, l'heure de la rentrée a sonné.

Cet été aura toutefois été marqué par un épisode de chaleur exceptionnelle qui a occasionné de multiples départs de feu dans notre pays, brûlant de nombreux hectares de végétation et détruisant bon nombre d'habitations. Toutes nos pensées vont vers les sinistrés, vers les forces de secours mobilisées, ainsi que vers nos agriculteurs qui n'ont pas hésité à venir leur prêter main-forte avec leurs citernes. Ces épreuves répétées nous rappellent l'urgence d'adapter nos habitudes face au changement climatique et de repenser nos aménagements pour préserver notre cadre de vie.

Face à ces fortes chaleurs, **les membres du conseil d'administration du C.C.A.S. se sont pleinement mobilisés en prenant régulièrement contact avec nos administrés les plus fragiles**. Je tiens à les remercier chaleureusement pour cette attention constante et leur engagement bienveillant.

Heureusement, la levée de la vigilance rouge canicule nous a permis de maintenir **notre fête communale**. Malgré des températures élevées, nous avons ainsi partagé ce **beau moment populaire grâce à sa grande brocante, ses animations et son traditionnel feu d'artifice**.

Afin de répondre aux défis climatiques de demain, **l'équipe municipale fait le choix d'agir concrètement pour adapter notre commune**. Dans le cadre du programme de réfection de **l'école maternelle Suzanne Lanoy**, nous envisageons la **végétalisation de la cour** afin de remplacer cette grande surface d'enrobé qui accentue la chaleur, **l'installation d'un préau** puis, à plus long terme, des **travaux d'isolation thermique**. De la même manière, cette **démarche d'aménagement durable et de création d'îlots de fraîcheur** sera pleinement intégrée aux futurs travaux d'extension et de rénovation de **l'école élémentaire Jean Lebas**, afin d'accueillir nos enfants dans les meilleures conditions possibles.

L'acquisition d'équipements de rafraîchissement est également à l'étude pour améliorer le confort thermique dans certains bâtiments municipaux et permettre de perdre quelques degrés lors des épisodes caniculaires.

Avec le mois de septembre vient le temps de la rentrée scolaire pour nos jeunes Scaldobrigiens. Si la reprise s'est déroulée dans de très bonnes conditions à l'école maternelle Suzanne Lanoy et à l'école élémentaire Joliot-Curie, la situation était plus complexe à l'école Jean Lebas en raison de la fermeture d'une classe décidée en mars dernier lors des opérations de la carte scolaire.

Mais très vite, la situation s'est débloquée. **Suite au comptage officiel des élèves effectué le jour de la rentrée par Monsieur l'inspecteur de la circonscription de Cambrai-centre, la décision de réouverture de cette 5e classe a été actée dès le 3 septembre par les services de l'Éducation nationale.** C'est une excellente nouvelle et un véritable soulagement pour nos élèves, leurs parents et l'équipe éducative. Je tiens à remercier l'ensemble des partenaires, les élus, les parents d'élèves et les services qui se sont mobilisés dès l'annonce de la fermeture. **Cette réussite collective prouve la force de notre mobilisation lorsque l'avenir de nos enfants est en jeu.**

Des travaux sont actuellement en cours dans notre commune, menés par un prestataire d'Enedis, afin d'acheminer les câbles électriques issus du poste de Bévillers pour alimenter l'entreprise Agristo. **Afin de limiter les nuisances pour les riverains, nous avons imposé que ces câbles empruntent le chemin longé par la voie ferrée à proximité du pont de la rue de l'Épinette, puis l'ancien tracé ferroviaire de la sucrerie.** Ce choix évite d'ouvrir les voiries du centre-ville et préserve la fluidité de la circulation dans nos rues.

Par ailleurs, **la véloroute sera fermée le long de l'usine Agristo tout au long du mois de septembre** en raison de travaux de raccordement en gaz. Une déviation est mise en place pour les usagers via la rue des Prés, la rue d'en Bas, la rue du Marais, le chemin de la Borne à l'Aigle et le passage situé derrière le château de La Motte Fénelon.

Suite aux perturbations de réseau rencontrées avec un opérateur téléphonique, contraint de désinstaller son antenne située sur le site de la sucrerie, le conseil municipal a décidé, par un vote à la majorité, de céder une parcelle de jardin située rue du Marais (près du boulodrome). **L'installation de ce nouvel équipement permettra de rétablir une couverture optimale** et de résoudre durablement les désagréments subis par de nombreux Scaldobrigiens.

Sur la zone d'activités du Lapin Noir, **la société belge Autohandel Didier**, spécialisée dans la pièce détachée automobile d'occasion, a débuté l'aménagement de sa parcelle par l'installation d'un premier autorack (rack de stockage). Le projet se poursuivra avec **la création d'ateliers de déconstruction automobile, d'un magasin de stockage et d'un espace de vente.** Nous ne pouvons que nous réjouir de voir cette zone économique se dynamiser, après être restée inoccupée pendant plus d'une décennie.

Enfin, **d'ici la fin septembre, le parc du Château (ancien bassin de décantation) sera ouvert au public** et vous pourrez alors profiter de ce nouvel espace de promenade. En effet, le bail civil d'une durée de 20 ans vient d'être signé avec la coopérative Tereos.

Au-delà de ces aménagements, ce mois de septembre marque le retour à une vie locale animée. Nos équipements sportifs et culturels reprennent leur rythme, nos commerces retrouvent leur effervescence et le tissu associatif se tient prêt à vous accueillir.

Fidèles à nos engagements et forts du succès de la précédente édition, nous avons également souhaité **relancer le conseil des Sages** afin de **faire vivre la démocratie participative** et d'**associer toujours plus étroitement les habitants** aux orientations de notre commune. Dans le même esprit de citoyenneté, **la 4e édition du Conseil Municipal des Jeunes se prépare activement**. J'invite l'ensemble de nos citoyens, des plus jeunes aux plus anciens, à s'investir dans ces instances pour devenir pleinement acteurs de nos projets locaux.

Les derniers mois de l'année seront, comme chaque année, rythmés par des rendez-vous importants : le **concours de Miss Excellence**, la **Marche Rose** ou encore notre **traditionnel marché de Noël** sur la place François Mitterrand. **Une attention toute particulière sera portée à nos aînés lors de la Semaine Bleue**, pour laquelle élus et agents municipaux ont, comme lors des éditions précédentes, préparé un beau programme d'animations qui se terminera par son traditionnel repas.

Dans l'attente de vous retrouver lors de ces différents rendez-vous, je vous souhaite à toutes et à tous une excellente rentrée.

Thierry BOUTEMAN
Maire d'Escaudœuvres

M. Thierry BOUTEMAN
Maire d'Escaudœuvres
- ✓ Disponible sur rendez-vous à prendre à l'accueil de la mairie

Mme Agnès BILBAUT
1re adjointe au maire
Déléguée à l'action sociale
- ✓ Permanences mardi 15 sept. et mardi 24 nov. de 9 h 30 à 11 h 30

M. Nicolas VANESSCHE
2e adjoint au maire
Délégué aux finances et aux commerces
- ✓ Permanence mardi 13 octobre et mardi 22 déc. de 9 h 30 à 11 h 30

Mme Murielle SAKALOWSKI
3e adjointe au maire
Déléguée aux écoles et à la petite enfance
- ✓ Permanence mardi 8 septembre et mardi 17 nov. de 9 h 30 à 11 h 30

M. Pascal POTIRON
4e adjoint au maire
Délégué aux travaux et à l'environnement
- ✓ Permanence mardi 27 octobre de 9 h 30 à 11 h 30

Mme Gwenaëlle STOCLET PRINCE
5e adjointe au maire
Déléguée à la santé et au handicap
- ✓ Permanence mardi 3 novembre de 9 h 30 à 11 h 30

M. Régis CRÉPIN
6e adjoint au maire
Délégué à l'urbanisme et aux cérémonies
Correspondant Défense
- ✓ Permanence mardi 10 novembre de 9 h 30 à 11 h 30
- ✓ Permanence pour le logement tous les mercredis de 9 h 30 à 12 h (sauf juillet et août)

M. Laurent LERICHE
Conseiller municipal
Délégué à la sécurité
- ✓ Permanence mardi 22 septembre et mardi 1er déc. de 9 h 30 à 11 h 30

M. Michaël OLIVIER
Conseiller municipal
Délégué à la jeunesse et au périscolaire
- ✓ Permanence mardi 29 septembre et mardi 8 déc. de 9 h 30 à 11 h 30

M. Rémy LAINE
Conseiller municipal
Délégué aux fêtes et à la culture
- ✓ Permanence mardi 20 octobre de 9 h 30 à 11 h 30

M. Loïc DUCATILLION
Conseiller municipal
Délégué aux associations et aux sports
Permanence mardi 6 octobre et mardi 15 déc. de 9 h 30 à 11 h 30

DEUX OFFRES DE COMPLÉMENTAIRES SANTÉ À DÉCOUVRIR

Deux organismes proposent aux habitants des offres de complémentaire santé à conditions particulières. Ces offres, proposées indépendamment l'une de l'autre, permettent aux personnes intéressées de bénéficier de conditions tarifaires adaptées à leur situation.

Chaque habitant est invité à se renseigner auprès des deux organismes afin de connaître les garanties proposées, les conditions d'adhésion et l'offre correspondant le mieux à ses besoins et à sa situation.

MUTUELLE JUST

La mutuelle Just propose des contrats labellisés "Ville".

Pour obtenir des renseignements, connaître les garanties proposées ou demander une étude personnalisée, vous pouvez contacter directement la Mutuelle Just :

Mutuelle Just
0 809 546 000
Agence de Valenciennes – 53 avenue de Verdun

AXA

AXA propose également une offre de complémentaire santé "Ma protection pour votre commune" destinée aux habitants d'Escaudœuvres.

Vous pouvez prendre contact directement avec son chargé de clientèle afin d'obtenir toutes les informations sur les garanties, les conditions d'adhésion et les modalités de souscription.

Agence AXA de Cambrai
M. Emmanuel MEDEIROS
06 76 90 51 61
emmanuel.medeiros@axa.fr

Ces offres étant indépendantes l'une de l'autre, **chacun est libre de se rapprocher de l'organisme de son choix afin de comparer les garanties et les conditions proposées**. Pour toute information complémentaire, les habitants sont invités à contacter directement Just ou AXA aux coordonnées indiquées ci-dessus.

Information pratique : la Ville d'Escaudœuvres ne commercialise pas ces offres et n'intervient pas dans les contrats conclus entre les organismes et leurs adhérents.

SÉCURITÉ ROUTIÈRE :
LE PORT DU CASQUE DEVIENT OBLIGATOIRE DANS LE NORD

Depuis le 1er septembre 2026, le port du casque est obligatoire pour tous les conducteurs d'engins de déplacement personnel motorisés (E.D.P.M.) dans le département du Nord.

Par arrêté préfectoral du 30 juillet 2026, le préfet du Nord a rendu obligatoire le port d'un casque pour tout conducteur d'un E.D.P.M. circulant dans le département.

Cette mesure concerne notamment les **trottinettes électriques**, **gyropodes**, **monoroues** et **hoverboards**. Les vélos, qui sont des cycles et non des E.D.P.M., ne sont pas concernés par cette obligation préfectorale.

UN CASQUE CONFORME ET CORRECTEMENT ATTACHÉ

Le casque doit être **conforme à la réglementation relative aux équipements de protection individuelle** et correctement attaché.

L'obligation s'applique sur toutes les voies ouvertes à la circulation publique, notamment les **chaussées**, **bandes cyclables** et **pistes cyclables**, de jour comme de nuit et sans limitation horaire. Son non-respect peut être **sanctionné par une contravention de 2e classe**.

QUELLES RÈGLES POUR LES UTILISATEURS D'E.D.P.M. ?

Cette nouvelle obligation s'ajoute aux règles de circulation déjà applicables aux E.D.P.M. Pour rappel :

- la conduite d'un E.D.P.M. est autorisée **à partir de 14 ans** ;
- **une seule personne** peut circuler sur l'engin ;
- la vitesse maximale est limitée à **25 km/h** ;
- l'engin doit être couvert par une **assurance responsabilité civile** ;
- **il est interdit d'utiliser un téléphone tenu en main ou de porter à l'oreille des écouteurs ou tout appareil susceptible d'émettre du son** pendant la conduite ;
- **la circulation sur le trottoir est interdite**, sauf lorsqu'elle est autorisée et que l'engin est alors conduit à la main ;
- les E.D.P.M. doivent notamment être équipés de **feux de position avant et arrière**, de **dispositifs rétroréfléchissants**, d'un **système de freinage** et d'un **avertisseur sonore**.

UNE MESURE POUR RENFORCER LA SÉCURITÉ

Cette décision préfectorale intervient dans un contexte de forte augmentation des accidents impliquant des E.D.P.M. dans le département du Nord. Les services de l'État rappellent que le port du casque contribue à **réduire le risque de blessures graves** en cas de chute ou de collision.

Adoptons les bons réflexes pour une mobilité plus sûre et le respect de tous les usagers de la route.

Source : arrêté préfectoral du 30 juillet 2026 portant obligation du port du casque pour tout conducteur d'engin de déplacement personnel motorisé (E.D.P.M.) dans le département du Nord.

OUVERTURE D'UNE RÉSIDENCE POUR PERSONNES ÂGÉES AUTONOMES

À partir du 1er janvier 2027, les Petites Sœurs des Pauvres d'Escaudœuvres ouvrent un service de 8 logements indépendants destinés aux seniors autonomes qui désirent rompre leur isolement.

8 logements adaptés seront disponibles le

1er janvier 2027

Logement privatif adapté aux seniors isolés financièrement et/ou socialement
priorité aux personnes non imposables
(Conserver son indépendance)

Vie sociale et conviviale accessible aux plus démunis
(Rompre l'isolement)

SECURITE

Résidence sécurisée, attenante à l'EHPAD
(Bénéficier d'un environnement rassurant)

Dans un environnement Cadre calme et verdoyant

Services accessibles à proximité

Présence bienveillante des Petites Sœurs des Pauvres

« Rendre les personnes âgées heureuses ! »

(Sainte Jeanne Jugan)

VIVRE
EN RÉSIDENCE AUTONOMIE
AVEC LES
PETITES SŒURS DES PAUVRES

Coordonnées

1 rue Jean Jaures
59161 ESCAUDOEUVRES

03.27.78.86.86

direction.escaudoeuvres@psdp.fr

gestion.escaudoeuvres@psdp.fr

Élues référentes

NOUVEAU CONSEIL DES SAGES : LES CANDIDATURES SONT OUVERTES !

Vous avez 55 ans ou plus, vous aimez votre ville et vous souhaitez contribuer à la vie locale ? Rejoignez le conseil des Sages !

Instance de **réflexion**, de **concertation** et de **proposition**, le conseil des Sages permet aux habitants de partager leurs idées, leur expérience et leur regard sur la vie de la commune, au service de l'intérêt général.

Ouvert aux Scaldobrigiennes et aux Scaldobrigiens âgés de 55 ans et plus, le conseil des Sages constitue un **espace d'échange** et de **participation à la vie de la cité**. C'est l'occasion de mettre ses **compétences**, ses **expériences** et ses **idées** au service de la collectivité et de **contribuer aux projets** qui concernent la commune et ses habitants.

QUI PEUT DEVENIR UN SAGE ?

Pour rejoindre le conseil des Sages, il faut :

- être domicilié à Escaudœuvres ;
- être âgé de 55 ans ou plus ;
- être inscrit sur les listes électorales de la commune ;
- être disponible et souhaiter consacrer bénévolement du temps au service de la collectivité ;
- ne pas être conseiller municipal, ni conjoint d'un élu municipal.

UN ORGANE DE DÉMOCRATIE PARTICIPATIVE

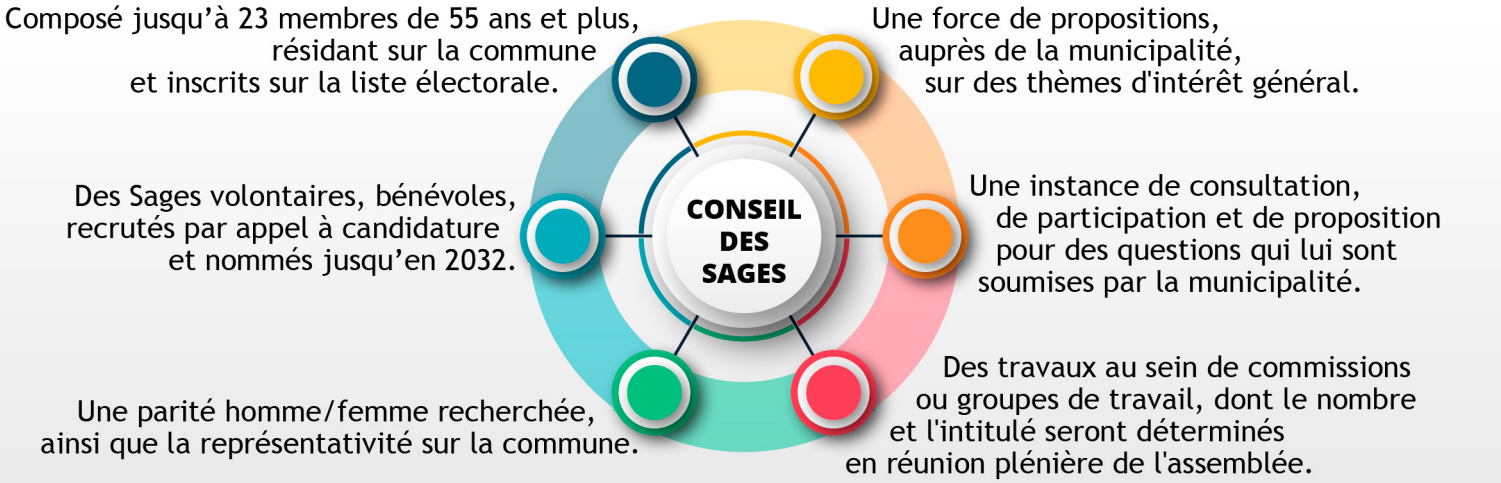

UN NOUVEAU CONSEIL DES SAGES EN DÉCEMBRE 2026

Créé par délibération du conseil municipal du 29 juin 2022, le conseil des Sages s'inscrit dans la volonté de la municipalité de renforcer la **démocratie de proximité** et de favoriser la **participation des habitants à la vie communale**. Ce nouveau conseil des Sages sera animé par Mme Agnès BILBAUT, 1re adjointe au maire, et Mme Marie-Claude MAISON, conseillère municipale. Les candidatures seront examinées au cours du mois de novembre 2026, pour une installation officielle en décembre 2026, à l'occasion d'une séance plénière.

ET SI VOUS DEVENIEZ SAGE ?

Si vous souhaitez partager vos idées, participer aux réflexions sur l'avenir d'Escaudœuvres et vous investir bénévolement dans la vie de la commune, n'hésitez pas à candidater !

Complétez le formulaire situé en pages centrales de ce ScaldoMag et déposez-le à l'accueil de la mairie avant le 15 octobre ou renvoyez-le par mail à ccas@escaudoeuvres.fr

Votre expérience et votre regard peuvent contribuer à faire vivre notre commune.

Pour des **informations complémentaires**, vous pouvez contacter Mme BILBAUT au 03 27 72 70 98 ou par mail à l'adresse **ccas@escaudoeuvres.fr** Vous pouvez également consulter le site de la Fédération Française Villages et Villes Sages sur **https://villagesetvillessages.fr**

1re adjointe au maire
Conseillère communautaire

FÊTE DES PARENTS : LE C.C.A.S. REMET LES BONS D'ACHAT

À l'occasion de la fête des Mères et de la fête des Pères, le Centre Communal d'Action Sociale (C.C.A.S.) d'Escaudœuvres a renouvelé cette année son attention envers les parents de la commune en leur remettant un bon d'achat.

La distribution s'est déroulée mercredi 3 juin 2026 au centre Benoît Frachon, dans une ambiance conviviale et chaleureuse. Les bénéficiaires ont également pu profiter d'une **petite collation** proposée à cette occasion, un **moment apprécié par les personnes présentes**.

La municipalité et le C.C.A.S. remercient les agents et les bénévoles mobilisés pour leur participation au bon déroulement de cette journée. Un moment simple et convivial qui témoigne de l'attention portée par le C.C.A.S. aux habitants et aux familles d'Escaudœuvres.

UN BARBECUE D'ÉTÉ PLACÉ SOUS LE SIGNE DE LA CONVIVIALITÉ

Mercredi 1er juillet 2026, un peu plus de 60 personnes se sont retrouvées au centre Benoît Frachon pour partager un barbecue d'été organisé dans le cadre de la restauration seniors.

Ce **rendez-vous convivial** a également été l'occasion de **mettre à l'honneur les seniors** ayant célébré leur anniversaire au cours des six derniers mois.

Certains participants avaient choisi de venir **accompagnés de leurs petits-enfants**. Autour d'un repas partagé, tous ont pu profiter d'un **agréable moment d'échange, de détente et de bonne humeur**.

Une belle occasion de se retrouver et de célébrer ensemble l'arrivée de l'été !

SEMAINE BLEUE 2026 : RENDEZ-VOUS DU 5 AU 11 OCTOBRE

Après le succès des précédentes éditions, le C.C.A.S. d'Escaudœuvres renouvelle sa participation à la Semaine Bleue, qui se déroulera cette année du 5 au 11 octobre 2026.

Cette semaine nationale est l'occasion de **valoriser la place des aînés dans la vie de la commune** et de **favoriser les échanges, les rencontres et les liens entre les générations**. L'édition 2026, qui marque les 75 ans de la Semaine Bleue, a pour thème "**Relions tous les âges dans des territoires engagés !**".

RETOUR EN IMAGES SUR L'ÉDITION DE 2025

Spectacle à la médiathèque

Intervention de jeunes sapeurs pompiers

Décor pour le repas des Aînés

Repas des Aînés

Mise à l'honneur de Mme Renée LE MOI (91 ans)

Mise à l'honneur de Mme Colette AVELINE (90 ans)

Mise à l'honneur de M. Serge COUPEZ (87 ans)

Mise à l'honneur de M. Nestor ABRAHAM (98 ans)

AU PROGRAMME CETTE ANNÉE

Depuis plusieurs mois, les élus et les agents mobilisés autour du C.C.A.S. préparent cette nouvelle édition afin de proposer aux seniors de la commune un programme varié, convivial et accessible.

- <u>lundi 5 octobre :</u>
  - ◊ 9 h-10 h 15 : **petit-déjeuner de bienvenue** au centre Benoît Frachon
  - ◊ 10 h 15-11 h 45 : **initiation au self défense** au centre Benoît Frachon
  - ◊ 14 h 30-15 h 30 : **initiation à la country** à la salle des sports Léo Lagrange
  - ◊ 16 h-17 h : **gymnastique douce** à la salle des sports Léo Lagrange
  - ◊ à 18 h 30 : **représentation de la chorale "Les (Mar)cassins la voix"** à la médiathèque

- <u>mardi 6 octobre :</u>
  - ◊ 9 h-11 h 30 : **atelier créatif** à la médiathèque
    ou 9 h 30-11 h 30 : **initiation au golf** à Niergnies
  - ◊ 15 h-16 h 15 : **spectacle "Marianne dans tous ses états"** à la médiathèque

- <u>mercredi 7 octobre : journée intergénérationnelle au centre Benoît Frachon</u>
  - ◊ matin : **animations** préparées par l'équipe de l'accueil périscolaire
  - ◊ midi : **repas** offert par le C.C.A.S., réservé aux participants du matin et à leurs conjoints
  - ◊ après-midi : **initiation à la danse polynésienne**
  - ◊ **goûter de clôture**

- <u>jeudi 8 octobre :</u>
  - ◊ 9 h-10 h 30 ou 10 h 30-12 h : **art thérapie par le chant** à la médiathèque
  - ◊ 14 h 30-16 h : **atelier de prévention des chutes domestiques** à la médiathèque
    ou 14 h 30-16 h 30 : **visite du Labo de Cambrai** à la découverte du patrimoine, suivie d'une **mini-conférence sur l'archevêque Fénelon**

- <u>vendredi 9 octobre :</u>
  - ◊ 9 h 15-10 h 15 ou 10 h 30-11 h 30 : **yoga sur chaise** à "Ma Maison"
    ou 9 h 30-12 h : **marche Bleue** au départ du centre Benoît Frachon (3 niveaux de parcours)
  - ◊ 14 h-18 h : **concours de pétanque** au boulodrome Noëlla Querleu
    ou à 14 h 30 : **visite de la brasserie de Cambrai**

La participation aux activités est gratuite pour les seniors âgés de 62 ans et plus, sur inscription préalable. Un courrier comprenant la fiche d'inscription aux différentes animations a été adressé aux personnes concernées au début du mois de septembre.

LE REPAS DES AÎNÉS

Comme chaque année, le repas des aînés constituera le temps fort de cette période. Il sera proposé dans une **ambiance festive, avec une animation musicale et dansante**.

Cette année, la municipalité a choisi de dépayser les participants avec le thème : "**Voyage autour du monde**". Une belle invitation à partager un moment de convivialité, de musique et de bonne humeur !

ACTION SOCIALE | JEUNESSE ET PÉRISCOLAIRE

1re adjointe au maire — *Conseiller municipal délégué*

UN LOTO INTERGÉNÉRATIONNEL À "MA MAISON"

Après le succès de la première édition, le loto intergénérationnel a fait son retour mercredi 6 mai 2026 !

Les enfants de l'accueil périscolaire ont partagé un agréable moment avec les résidents de "Ma Maison", autour des cartons de loto, dans une ambiance conviviale et joyeuse.

Petits et grands ont pris plaisir à se retrouver, à jouer ensemble et à partager ce moment d'échange. Les sourires étaient au rendez-vous, confirmant une nouvelle fois l'**intérêt de ces rencontres entre générations**.

Un grand merci à tous les participants, seniors et enfants, ainsi qu'aux équipes qui ont contribué à l'organisation de cette belle rencontre.

Ces rendez-vous intergénérationnels, qui **favorisent les échanges et créent de nouveaux liens entre les habitants**, sont désormais devenus un temps fort de la vie locale.

ÉCOLES ET PETITE ENFANCE

3e adjointe au maire

LA PETITE ENFANCE A ACCUEILLI L'ÉTÉ

À la crèche comme au Relais Petite Enfance (R.P.E.), l'été a été célébré dans la bonne humeur, autour de moments conviviaux réunissant enfants, familles et professionnels.

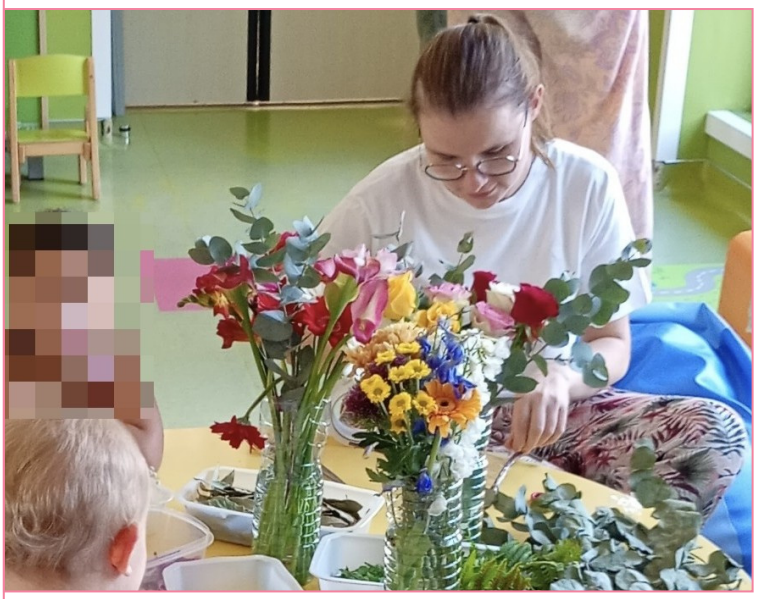

FÊTE DE L'ÉTÉ AU RELAIS PETITE ENFANCE

Les assistantes maternelles de la ville et les enfants accueillis ont eux aussi célébré l'arrivée de l'été lors de la fête du Relais Petite Enfance. Organisée sur le thème de la plage, cette animation a été rythmée par des **lectures**, des **coloriages**, des **jeux de manipulation** et un **goûter partagé**.

FÊTE DE L'ÉTÉ À LA CRÈCHE

Mercredi 1er juillet, la crèche a organisé sa fête de l'été avec les enfants et leurs familles. Placée sous le thème de la nature, cette rencontre a permis aux petits et aux grands de participer à différents ateliers : **création de compositions florales**, dégustation **de jus de fruits** ou encore **fabrication de pâte à modeler naturelle**.

Pour tout renseignement ou pour une demande d'inscription, vous pouvez contacter la crèche au 03 27 79 23 99.

BESOIN D'INFORMATIONS SUR LES MODES DE GARDE ?

Le R.P.E. accompagne les familles dans leur recherche d'un mode de garde et les informe sur les démarches administratives liées au contrat avec leur assistant maternel. Les assistants maternels qui souhaitent participer aux ateliers proposés par le relais peuvent également prendre contact avec Mme Apolline MEDEIROS, animatrice du R.P.E., au 03 27 79 23 99.

LES ÉCOLES FÊTENT LA FIN DE L'ANNÉE SCOLAIRE

"Au revoir Madame... Au revoir Monsieur... Vous allez me manquer !"

Ces quelques mots ont accompagné, en juin dernier, les derniers jours d'une année scolaire riche en apprentissages et en souvenirs. Pour les enfants comme pour leurs parents et les équipes éducatives, **les fêtes de fin d'année ont été des moments de joie, de partage et parfois d'émotion** à l'heure de se dire au revoir.

À L'ÉCOLE MATERNELLE SUZANNE LANOY

Le 12 juin, **les élus et les représentants de l'association des parents d'élèves "Scaldo Schools"** s'étaient rendus dans les classes de l'école maternelle Suzanne Lanoy pour **remettre aux enfants leurs prix et leurs cadeaux de fin d'année**.

Les élèves ont ensuite présenté leurs chants et leurs danses aux familles lors de la fête qui a clôturé cette belle journée. Un spectacle préparé avec enthousiasme, au grand plaisir des parents venus les applaudir.

LES ÉCOLES ÉLÉMENTAIRES JOLIOT-CURIE ET JEAN LEBAS RÉUNIES POUR LA FÊTE

Pour la première fois, **les écoles élémentaires Joliot-Curie et Jean Lebas ont organisé ensemble leur fête de fin d'année**, samedi 20 juin.

Les élèves ont proposé un spectacle mêlant chants et danses. L'emblématique chanson des "Corons" a notamment résonné dans la salle polyvalente, reprise avec enthousiasme par le public.

Les élus et l'association des parents d'élèves ont ensuite remis les prix et les cadeaux aux enfants.

Un moment particulier a également été consacré à Mme Masson, enseignante à l'école Jean Lebas, qui a quitté l'établissement à la suite de la fermeture d'une classe. **La municipalité la remercie pour son implication auprès des enfants** au cours de ces années et lui adresse tous ses vœux de réussite dans son nouvel établissement.

MERCI À TOUS !

La municipalité remercie chaleureusement **les équipes éducatives, les parents d'élèves et les associations, les services techniques et administratifs, les agents de restauration, d'entretien et du périscolaire, ainsi que le policier municipal**.

Par leur engagement quotidien, **tous contribuent à accompagner les enfants, à assurer leur bien-être et à faire vivre les écoles tout au long de l'année**.

DES ÉCOLES QUI S'ADAPTENT AUX ENJEUX DE DEMAIN

Face aux épisodes de canicule de plus en plus fréquents et intenses, **la mairie a procédé à l'achat de ventilateurs pour les trois établissements scolaires**. Des travaux d'installation d'équipements de rafraîchissement pourront également être envisagés afin d'améliorer les conditions d'accueil lors des périodes de fortes chaleurs.

Comme vous le savez, **la commune a été contrainte de déclarer sans suite la procédure relative à l'extension et à la réhabilitation de l'école Jean Lebas**, afin de prévenir tout risque juridique lié au principe d'impartialité, au regard du cumul des fonctions de Monsieur le maire, également directeur de l'école. Après plusieurs relances auprès du cabinet chargé de la maîtrise d'ouvrage, **nous attendons avec intérêt les propositions relatives au protocole de relance et de résolution amiable concernant les frais engagés**, afin de pouvoir reprendre ce projet dans les meilleurs délais.

Le projet de rénovation de la cour de l'école maternelle Suzanne Lanoy suit son cours. Les services techniques procèdent actuellement à l'aménagement des différents espaces : **pelouse, aire de jeux, jardin pédagogique, circuit vélo**, ainsi qu'à la **pose d'un conteneur destiné au stockage du matériel de motricité**. Cette zone clôturée sera accessible uniquement pendant les temps scolaires et périscolaires.

La municipalité, qui adhère au C.A.U.E. (Conseil d'Architecture, d'Urbanisme et de l'Environnement) du Nord, bénéficie d'un **accompagnement gratuit pour la rénovation végétalisée de la cour**. Une visite réunissant les élus, les enseignants, les services techniques, un ingénieur écologue, un paysagiste et un architecte s'est déroulée le 26 juin sur le site. L'objectif est de **créer un espace végétalisé, adapté aux enjeux climatiques**, tout en préservant sa fonctionnalité et en répondant aux besoins des enfants.

4e adjoint au maire

DES AMÉNAGEMENTS QUI SE POURSUIVENT

Entretien des bâtiments communaux, amélioration des espaces publics, valorisation du patrimoine et travaux dans les équipements municipaux : plusieurs chantiers ont été réalisés ou sont en cours ces derniers mois. Retour sur les principales interventions.

LES ALLÉES DU NOUVEAU CIMETIÈRE DÉSORMAIS NOMMÉES

Afin de faciliter le repérage et les déplacements au sein du Nouveau cimetière, **chaque allée vient d'être identifiée par le nom d'une personnalité**.

Les noms, validés par le conseil municipal lors de sa séance du 3 juin 2026, ont été choisis afin de **mettre à l'honneur des personnalités locales, historiques et culturelles**, tout en respectant la parité.

Quatre femmes et quatre hommes ont ainsi été retenus :

- **Élisa de Try**, violoncelliste, officier d'Académie et infirmière pendant la guerre de 1870, native de Cambrai ;
- **Olympe Démarez**, première femme avocate du département du Nord, native de Catillon-sur-Sambre ;
- **Louise de Bettignies**, résistante et agente du Renseignement, qui a notamment été réfugiée à Escaudœuvres en 1915 ;
- **Yvonne Pagniez**, écrivaine, journaliste et résistante, native de Cauroir ;
- **Pierre de Franqueville**, sculpteur pour les rois de France Henri IV et Louis XIII, natif de Cambrai ;
- **Jules Linard**, ingénieur et fondateur de la sucrerie d'Escaudœuvres ;
- **Henri Matisse**, artiste peintre, dessinateur, graveur et sculpteur, natif du Cateau-Cambrésis ;
- **Alfred Fronval**, aviateur, champion du monde d'acrobatie aérienne et chevalier de la Légion d'honneur, natif de Neuville-Saint-Rémy ;

Chaque plaque comporte les dates et lieux de naissance et de décès, ainsi qu'une présentation du domaine d'activité ou du fait marquant de la vie de la personnalité. Un QR code permet également d'accéder à sa biographie sur l'encyclopédie en ligne Wikipédia.

Cette initiative donne ainsi une occasion de découvrir et de mieux connaître des personnalités qui ont marqué l'histoire et la culture de notre territoire.

LES ABORDS DE LA MAIRIE S'EMBELLISSENT ET SE MODERNISENT

Les travaux d'embellissement du square de la mairie sont désormais terminés. Les nouvelles allées ont été réalisées et le gazon reprend progressivement.

Une rampe sera prochainement installée au niveau des escaliers afin de faciliter et de sécuriser l'accès au square.

Dans le même secteur, les **travaux de rejointoiement des briques** à la base des murs de l'église ont également été réalisés.

Un **nouveau panneau d'informations électronique et tactile**, installé à proximité de la mairie, est quant à lui en service depuis la mi-juillet.

L'ÉCOLE MATERNELLE SUZANNE LANOY PRÉPARÉE POUR LA RENTRÉE

Durant la période estivale, les agents municipaux ont poursuivi les **travaux d'entretien et d'embellissement de l'école maternelle Suzanne Lanoy**, avec notamment la réalisation de travaux de peinture.

Ces interventions ont été programmées pendant les vacances scolaires afin de préparer les locaux pour une rentrée dans les meilleures conditions.

RÉNOVATION DU CHAUFFAGE DE LA SALLE DES SPORTS

Les travaux de rénovation de l'installation de chauffage de la salle des sports ont débuté fin juillet avec le **démontage de la chaudière** et le **remplacement du cumulus et de l'adoucisseur**. Le chantier a été interrompu quelques semaines en raison de la période de congés de l'entreprise avant de reprendre fin août.

Les travaux se poursuivront jusqu'en octobre avec le **remplacement du système de chauffage et d'un aérotherme**, l'**installation de destratificateurs**, la **mise à niveau du circuit**, ainsi que le **contrôle de l'installation**. Cette dernière phase nécessitera une fermeture de la salle pendant deux jours en octobre.

En dehors de cette période ponctuelle d'interruption, **la salle des sports reste accessible aux clubs sportifs** qui peuvent poursuivre ainsi leurs activités.

UN PRINTEMPS FLEURI À ESCAUDŒUVRES

Avec l'arrivée du printemps, **la commune s'est progressivement parée de nouvelles couleurs**. Les agents municipaux ont participé activement au fleurissement des rues en assurant la **plantation** et l'**entretien des jardinières et des massifs**, ainsi que des **grands bacs fleuris accueillant différentes compositions colorées**.

Ces aménagements contribuent, au fil des saisons, à embellir les espaces publics et à offrir aux habitants et aux visiteurs un cadre de vie agréable.

Le concours des maisons fleuries et des jardins communaux s'est quant à lui terminé le 20 juin. Quelques jours après, les membres du jury se sont rendus sur place afin d'apprécier les **compositions florales**, les **plantations** et les différents **aménagements** réalisés par les participants.

La municipalité les remercie chaleureusement pour avoir contribué, par leur implication, à l'embellissement de la commune.

La remise des récompenses aura lieu courant septembre.

FRELONS ASIATIQUES : LA DESTRUCTION DES NIDS PRISE EN CHARGE

Face à la prolifération du frelon asiatique, espèce invasive qui peut représenter un risque pour la sécurité et la santé publiques, la municipalité a souhaité renforcer son action.

Après avoir annoncé dans le précédent bulletin qu'une participation financière était à l'étude, le conseil municipal a finalement décidé, lors de sa séance du 3 juin 2026, de **prendre en charge intégralement les frais de désinsectisation des nids de frelons asiatiques situés sur le territoire communal**. Cette mesure, qui relève de l'intérêt général, est **destinée exclusivement aux particuliers**, pour les nids présents sur leur résidence principale ou secondaire.

COMMENT BÉNÉFICIER DE CE DISPOSITIF ?

La procédure est simple :

- **signaler le nid à la mairie :** toute personne qui constate la présence d'un nid de frelons asiatiques sur sa propriété doit en informer la mairie.
- **constat par la police municipale :** le policier municipal se rendra ensuite sur place afin de constater la présence du nid et de noter sa localisation.
- **intervention du professionnel :** à l'issue de ce constat, le policier municipal contactera une entreprise spécialisée afin de déclencher l'intervention nécessaire à la destruction du nid.

Aucun frais de désinsectisation ne sera demandé au particulier dans le cadre de ce dispositif, sous réserve que les conditions de prise en charge soient remplies.

UN GESTE UTILE POUR LA COLLECTIVITÉ

En prenant en charge la destruction des nids présents chez les particuliers, la commune souhaite encourager leur signalement et limiter la prolifération du frelon asiatique, tout en contribuant à la protection des habitants et de l'environnement. **Si vous découvrez un nid de frelons asiatiques dans votre propriété, contactez la mairie avant toute intervention (03 27 72 70 70).**

URBANISME ET CÉRÉMONIES

6e adjoint au maire
Correspondant Défense

VOTRE CORRESPONDANT DÉFENSE

Présent dans les communes depuis 2001, le Correspondant Défense contribue à entretenir le lien entre les citoyens, les collectivités et les forces armées. Mais quel est concrètement son rôle ?

QU'EST-CE QU'UN CORRESPONDANT DÉFENSE ?

Le Correspondant Défense (CORDEF) est un **élu municipal** désigné par le maire **pour faire vivre, au niveau local, le lien Armées-Nation**.

Ses missions s'articulent notamment autour de trois grands axes :

- **informer les habitants** sur les enjeux de défense, le parcours de citoyenneté et les questions liées à la mémoire des conflits ;
- **sensibiliser les jeunes générations** aux enjeux de défense, aux valeurs de la République et aux missions des armées ;
- **favoriser les initiatives locales**, notamment autour des cérémonies commémoratives, du devoir de mémoire et des relations avec les acteurs du monde militaire et les anciens combattants.

Le Correspondant Défense peut également **orienter les habitants vers les interlocuteurs compétents** pour les questions relatives à l'**engagement**, à la **réserve** ou aux **carrières militaires**.

UN RÔLE QUI ÉVOLUE

En début d'année 2026, M. Julien DIVE, député, a été chargé d'une mission visant à **renforcer** et à **valoriser le rôle des Correspondants Défense** au sein des conseils municipaux. Cette réflexion porte notamment sur leurs **missions** et sur l'**animation du réseau**.

Le Correspondant Défense s'appuie notamment sur le délégué militaire départemental (DMD), qui constitue un interlocuteur privilégié et accompagne les correspondants dans leurs actions.

À ESCAUDŒUVRES

M. Régis CRÉPIN, 6e adjoint au maire, assure la fonction de Correspondant Défense de la commune. À ce titre, **il contribue à entretenir le lien entre les habitants, la commune et le monde de la défense**, notamment à travers les cérémonies et les actions liées au devoir de mémoire.

LE NOUVEAU SERVICE NATIONAL

Le Service national constitue une nouvelle étape du parcours citoyen des jeunes Français. Il doit permettre de renforcer leur connaissance de la Nation, de ses valeurs et de ses institutions, tout en favorisant l'engagement et la cohésion.

Pourquoi un Service national ? À qui s'adresse-t-il ? Quelles sont ses modalités et quels objectifs poursuit-il ?

Retrouvez dans les visuels ci-après les principales informations présentées par le ministère des Armées.

POURQUOI UN SERVICE NATIONAL ?

Dans un environnement marqué par le durcissement des rapports de puissance, la diversification des menaces et l'incertitude stratégique, l'instauration du service national permet aux jeunes qui le souhaitent de :

1. **Participer** à la **résilience** de la Nation.
2. **Contribuer** à la **protection** de la population.
3. **S'engager** au sein d'une **communauté** et **servir** les autres.

DE QUOI S'AGIT-IL ?

Le service national est un engagement **militaire, volontaire et sélectif,** au service de la Nation.

Ouvert aux **Françaises et Français de 18 à 25 ans**, il est conçu pour être un tremplin dans un parcours de vie tout en contribuant au renforcement des capacités des armées.

PENDANT COMBIEN DE TEMPS ?

La durée du Service national est de **dix mois.**
- **1 mois de formation militaire** initiale qui leur permettra d'acquérir les savoir-faire et savoir-être nécessaires à leur intégration dans les armées,
- **9 mois d'emploi au sein des unités**, aux côtés du personnel militaire, d'active et de réserve, et civil du ministère.

COMBIEN DE JEUNES PEUVENT-ILS FAIRE LEUR SERVICE ?

Le déploiement du Service National est progressif.

En **2026**, les armées recrutent **3 000** appelés du service national. La cible est de 10 000 appelés du service national en 2030.

Une expérience différente ! Le service national se déroule sur une année scolaire et peut être une année de césure pour les étudiants.

QUI PEUT S'ENGAGER ?

Les jeunes **Françaises et Français, âgés de 18 à 25 ans**, avec ou sans diplôme. Le Service national n'est pas obligatoire : il repose sur le **volontariat.**
Les seules conditions : être **motivé**, être de nationalité française, avoir entre 18 et 25 ans, avoir effectué sa journée de mobilisation (ex-JDC), présenter les aptitudes requises pour l'exercice de la fonction.

OÙ FAIRE SON SERVICE NATIONAL ?

Dans les unités des armées, directions et services du ministère, en métropole ou outre-mer : armée de terre, marine nationale, armée de l'air et de l'espace, également au sein de la direction générale de l'armement, du commandement de la cyberdéfense, du service d'infrastructure de la défense, du service de santé des armées, du service du commissariat des armées, du service de l'énergie opérationnelle et du service interarmées des munitions. **Les 3 armées assurent le recrutement et la formation des appelés du service national.**

QUAND FAIRE SON SERVICE NATIONAL ?

Pour 2026, les premières incorporations auront lieu **à compter du 31 août 2026** et seront réparties sur **3 mois (septembre, octobre et novembre),** à l'exception de la Nouvelle-Calédonie dont l'incorporation aura lieu début février 2027 en cohérence avec le calendrier scolaire local.

QUELS SONT LES AVANTAGES ?

Académiques : droit à une **césure**, maintien des vœux sur Parcoursup.
Financiers : solde mensuelle d'environ 800 € bruts minimum (non comptée pour les droits à bourse), une carte de réduction sur les trajets ferroviaires nationaux (-75%).
Matériels : équipement, hébergement et alimentation gratuits.
21 jours de permission.

Fiche de candidature au conseil des Sages
Mandat 2026-2032

Fiche à déposer à l'accueil de la mairie avant le 15 octobre 2026
à l'attention de Monsieur le maire

Votre identité :

☐ M. ☐ Mme Nom : _____ Prénom : _____

Date de naissance : _____ / _____ / _____

Adresse postale : _____

_____

Adresse mail : _____

Téléphone : _____ Domicilié(e) à Escaudœuvres depuis : _____

Votre candidature :

Expériences professionnelles : _____

_____

Expériences associatives, citoyennes, bénévoles ou autres : _____

_____

Pourquoi souhaitez-vous rejoindre le conseil des Sages ? : _____
Vous pouvez joindre une feuille complémentaire si nécessaire.

_____

_____

_____

Sur quels sujets souhaiteriez-vous particulièrement réfléchir ou travailler au sein du conseil des Sages ?
(ex. : cadre de vie, environnement, solidarité, santé, patrimoine, culture, animation, vie associative, mobilité...) :

_____

Exemples de thèmes ayant été traités en commissions ou groupes de travail :

- **Aménagement et environnement :** suivi des terrains pollués de la rue des Fossés, gestion des coulées de boue du 5 juin 2022, étude d'opportunité d'un Espace Naturel Sensible, réflexion sur la baisse de la population, visite du bassin de décantation de la sucrerie n° 1.
- **Animation :** réunion du conseil des Sages autour de l'arbre à palabres à l'étang communal, accueil des nouveaux arrivants, élaboration d'un livret d'accueil pour les nouveaux habitants, réflexion sur la création d'une commission historique, mise en place de la fête du printemps place François Mitterrand, balade botanique.
- **Solidarité :** étude sur les déserts médicaux, réunion en mairie avec l'A.R.S. et des professionnels de santé, élaboration d'une notice d'attractivité pour Escaudœuvres, rencontre avec le député de l'arrondissement, démarches et visites diverses (usine Agristo, Sénat, société Campine), repas conviviaux.

Fait à Escaudœuvres, le Signature :

Les informations recueillies dans cette fiche de candidature feront l'objet d'un traitement informatisé par Mme Agnès BILBAUT, élue référente du conseil des Sages, dans le but d'instruire les candidatures au conseil des Sages.
Les données collectées sont destinées aux personnes habilitées de la commune dans le cadre de l'instruction des candidatures et sont conservées pendant la durée nécessaire à cette finalité, puis jusqu'à un an après la fin du mandat, conformément aux règles applicables en matière de protection des données.
Conformément à la réglementation relative à la protection des données personnelles, vous disposez d'un droit d'accès aux données vous concernant, ainsi que d'un droit de rectification, d'effacement et, dans les conditions prévues par la réglementation, de limitation du traitement.
Pour exercer vos droits ou pour toute question relative au traitement de vos données personnelles, vous pouvez vous adresser à : mairie d'Escaudœuvres, 221 rue Jean Jaurès 59161 ESCAUDŒUVRES.

Conception/Impression : Mairie d'Escaudœuvres - 1108266960

Formulaire à découper et à rendre en mairie

Mairie
221 rue Jean Jaurès
59161 ESCAUDŒUVRES

Tél. : 03 27 72 70 70

Plan communal de sauvegarde

Recensement des personnes vulnérables quel que soit l'âge (mise à jour 2026)

Madame, Monsieur,

La commune d'Escaudœuvres souhaite recenser les personnes **âgées, en situation de handicap, à mobilité réduite, isolées, sans moyen de locomotion, malvoyantes, malentendantes, sous assistance respiratoire, bénéficiaires de soins ou avec toute autre vulnérabilité** afin de réagir au mieux et au plus vite en cas de tempête, canicule, épisode neigeux, etc.

Aussi, **il est très important de bien vouloir remplir ou de faire compléter le questionnaire ci-dessous** et de le déposer en mairie ou de téléphoner au 03 27 72 70 70 pour qu'un agent municipal vienne à votre domicile le récupérer.

Merci d'y prêter une attention particulière.

Le maire,
Thierry BOUTEMAN

Merci de renseigner vos coordonnées :

Nom : ..... Prénom : .....

Adresse : .....

Téléphone : .....

Veuillez cocher la ou les cases correspondantes à votre situation :

☐ Personne âgée ☐ En situation de handicap ☐ À mobilité réduite ☐ Isolée

☐ Malvoyante ☐ Malentendante ☐ Sans moyen de locomotion

☐ Bénéficiaire de soins ☐ Sous assistance respiratoire

☐ Autre vulnérabilité (à préciser) : .....

Personnes de votre entourage à prévenir en cas d'urgence :

Nom : ..... Prénom : .....

Téléphone : ..... Parenté : .....

Nom : ..... Prénom : .....

Téléphone : ..... Parenté : .....

Nom : ..... Prénom : .....

Téléphone : ..... Parenté : .....

Date et signature

En cas d'inscription **par un tiers**
Nom, prénom et qualité :

Les éléments d'informations que vous nous communiquez restent confidentiels et seront traités en conformité avec le R.G.P.D., la loi n° 2004-626 du 30 juin 2004 et le décret n° 2004-926 du 1er septembre 2004 relatifs à l'autonomie des personnes âgées et des personnes handicapées.

Conception/Impression : Mairie d'Escaudœuvres - 0309266960

QUELLES SONT LES MISSIONS CONFIÉES AUX APPELÉS DU SERVICE NATIONAL ?

Les appelés du service national feront pleinement partie des armées. Ils participeront à la défense nationale à travers l'ensemble des missions confiées aux armées.

Trois catégories de missions seront particulièrement représentées :

Protection du territoire : combattant de l'infanterie, équipier fusilier marin ou de l'air, combattant du renseignement - drones, opérateur passerelle de navigation, opérateur sémaphorique, opérateur gendarmerie maritime, opérateur gendarmerie de l'air, agent défense sol-air, combattant de l'artillerie...

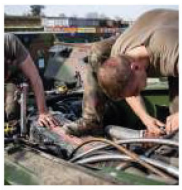

Soutien des forces : aide moniteur de sport, mécanicien blindé, mécanicien sur avion, assistant électricien naval, agent de transit aérien, restaurateur, conducteur routier, logisticien, photographe, opérateur munitions, auxiliaire sanitaire, assistant administratif...

Expertise : assistant simulation aérienne, chef de projet infrastructures, data analyst, chargé de projet en intelligence artificielle, chargé de la réalisation d'un banc d'évaluation de brouillage de drones, juriste, assistant communication, contrôleur de gestion...

POURQUOI FAIRE SON SERVICE NATIONAL ?

- **Contribuer** aux missions des armées.
- **Partager** ses compétences et ses talents au service de la Nation.
- **Vivre** une expérience professionnelle et humaine porteuse de sens et à valeur.
- **Reprendre son parcours avec un vrai plus** et intégrer le vivier de la réserve de disponibilité pour 5 ans,
- ou **poursuivre son engagement dans les armées**, à temps plein (active) ou partiel (réserve).

CANDIDATER AU SERVICE NATIONAL

Le service national est ouvert à tous les jeunes Françaises et Français de 18 à 25 ans, avec ou sans diplôme, motivés pour mettre leurs talents au service des armées pendant 10 mois.

LES CONDITIONS

- 18 – 25 ans
- de nationalité française
- avoir effectué sa journée de mobilisation (ex-JDC)

LE PARCOURS DE SÉLECTION

Dès maintenant, tout jeune intéressé peut se renseigner et s'inscrire :
- *via* les sites internet des armées :
www.sengager.fr / lamarinerecrute.gouv.fr / devenir-aviateur.gouv.fr
- auprès d'un CIRFA
- par téléphone : 09 70 84 51 51 (appel non surtaxé)
- auprès des animateurs de la journée de mobilisation (ex-JDC)

Il constitue son **dossier de candidature, avec l'appui d'un conseiller en recrutement** qui l'aidera à affiner ses choix.
Il passe **une visite médicale** auprès d'un médecin militaire et son dossier fera l'objet d'un **contrôle de sécurité.**
À la suite de **commissions de sélection,** régulièrement organisées au sein de chaque armée, le candidat est recontacté et informé du résultat.

En cas de sélection, il intègrera la promotion 2026 du service national en septembre, octobre ou novembre 2026 (février 2027 pour la Nouvelle-Calédonie).

Pour en savoir plus :

Ministère des Armées et des Anciens combattants
avril 2026. Ne pas jeter sur la voie publique.

RETOUR SUR LES CÉRÉMONIES COMMÉMORATIVES

81E ANNIVERSAIRE DE LA VICTOIRE (8 MAI 2026)

Chaque année, la cérémonie du 8 Mai nous rassemble pour **commémorer la Victoire de 1945** et **rendre hommage à celles et ceux qui ont combattu pour notre liberté**.

Aujourd'hui, alors que les derniers témoins de cette période disparaissent peu à peu, **notre responsabilité est de faire vivre leur mémoire auprès des jeunes générations**.

Pour que plus jamais le pire ne redevienne possible, il nous appartient de transmettre ce "patriotisme agissant" que le Général LECLERC appelait de ses vœux lorsqu'il s'adressait aux hommes de la 2e Division Blindée.

Se souvenir, transmettre et faire vivre les valeurs de la République : telle est la portée de ces cérémonies.

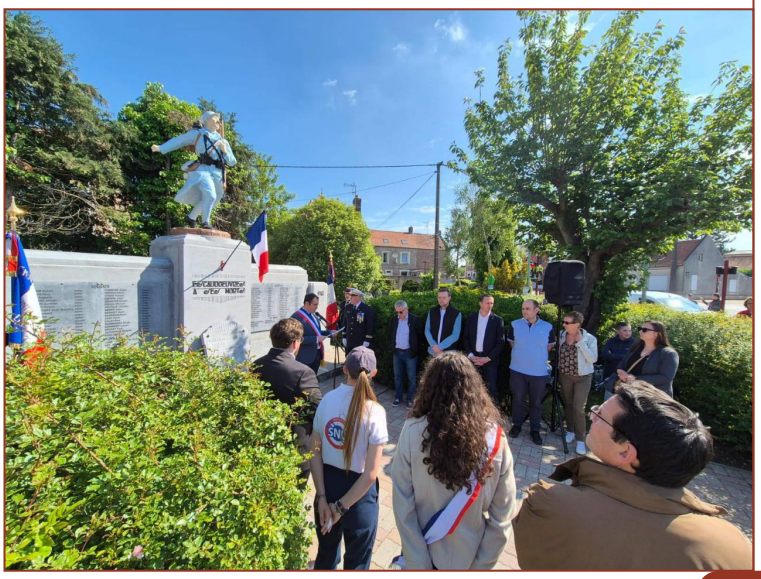

FÊTE NATIONALE (14 JUILLET 2026)

La Fête nationale a une nouvelle fois été célébrée à Escaudœuvres dans un esprit de rassemblement et de convivialité.

Le défilé a permis aux habitants de **se retrouver autour des valeurs qui nous unissent** et de **partager ce moment fort de la vie de notre commune**.

Vive la République, vive la France !

SÉCURITÉ

Conseiller municipal délégué

MÉCANIQUE SAUVAGE ET PROPRETÉ DE LA VOIE PUBLIQUE : LES BONNES PRATIQUES À RESPECTER

La voie publique est un espace partagé par tous. Afin de préserver la sécurité des usagers, la propreté des rues et le cadre de vie de chacun, quelques règles doivent être respectées concernant l'entretien des véhicules et les éventuelles fuites de fluides sur la chaussée.

PAS DE MÉCANIQUE SUR LA VOIE PUBLIQUE

Les opérations importantes d'entretien ou de réparation des véhicules ne doivent pas être réalisées sur la chaussée, les places de stationnement ou les autres espaces publics.

Vidanges, changements de pièces ou réparations peuvent occasionner des **nuisances**, présenter un **risque** pour les autres usagers et entraîner des **dégradations** de la voirie, notamment en cas de déversement d'huile, de carburant ou d'autres fluides.

DES TRACES D'HUILE À NETTOYER RAPIDEMENT

Une attention particulière est également demandée aux propriétaires de véhicules susceptibles de laisser des traces d'huile ou d'autres fluides sur la voie publique.

Ces salissures peuvent rendre la chaussée glissante et présenter un danger pour les cyclistes, les deux-roues et les piétons. Elles peuvent également dégrader les revêtements.

Il appartient au propriétaire du véhicule à l'origine de ces traces de **procéder à leur nettoyage dans les meilleurs délais**, afin de restituer un espace public propre et sécurisé.

En cas de fuite ou de déversement accidentel, il est demandé d'**intervenir rapidement** et de **prendre toutes les précautions nécessaires** pour éviter la propagation des produits sur la chaussée.

PRÉSERVER ENSEMBLE NOTRE CADRE DE VIE

Le respect de ces règles contribue à maintenir des rues propres, sûres et agréables pour tous. **Chacun est responsable de l'entretien de son véhicule** et doit veiller à ce que celui-ci n'occasionne ni nuisance, ni dégradation de l'espace public.

À SAVOIR

Le fait de laisser s'écouler, répandre ou jeter sur les voies publiques des substances susceptibles de nuire à la salubrité ou à la sécurité publiques ou d'incommoder le public est passible d'une contravention de 5e classe, pouvant atteindre 1 500 € d'amende, conformément à l'article R. 116-2 du Code de la voirie routière.

PASSAGE À NIVEAU : RESTONS VIGILANTS !

À Escaudœuvres, notre passage à niveau équipé de feux rouges clignotants et de barrières sécurise nos déplacements. Adoptons les bons réflexes pour que la vie continue.

Média partiellement généré par une IA

LES BONS RÉFLEXES À ADOPTER

1. S'ARRÊTER

Dès que les feux rouges clignotent, **arrêtez-vous** avant le passage à niveau.

2. ATTENDRE

Attendez le passage du train et l'ouverture complète des barrières avant de redémarrer.

3. VÉRIFIER

Ne vous engagez que si vous pouvez dégager complètement les voies et vérifier qu'aucun train n'arrive.

UN TRAIN PEUT EN CACHER UN AUTRE

Restez toujours vigilant, même après le passage d'un train.

LA PRIORITÉ EST TOUJOURS AU TRAIN

À 90 km/h, un train met **800 mètres** pour s'arrêter. Sa distance d'arrêt est 10 fois plus longue que celle d'un véhicule.

PIÉTONS ET CYCLISTES

- Ne vous approchez pas trop des voies.
- Évitez l'utilisation du téléphone ou l'écoute de musique à proximité des voies.
- Traversez uniquement aux passages prévus et respectez la signalisation.

EN CAS D'IMMOBILISATION SUR LES VOIES

1. Dégagez votre véhicule en enfonçant les barrières cassables.
2. Évacuez toutes les personnes du véhicule.
3. Utilisez le téléphone à proximité du passage à niveau ou composez le numéro inscrit sur la pancarte pour alerter directement l'agent SNCF de la gare la plus proche.

AU PASSAGE À NIVEAU,
QUAND LE FEU ROUGE CLIGNOTE,
S'ARRÊTER, C'EST FAIRE QUE LA VIE CONTINUE.

Conseiller municipal délégué

LES "TOURÉJOUÉ" : DES TOURETS RÉEMPLOYÉS EN JEUX

Aux mercredis récréatifs, les enfants ont relevé un défi à la fois créatif et écoresponsable à travers un projet baptisé "Les Touréjoué". L'objectif : donner une seconde vie à d'anciens tourets en bois en les transformant en supports de jeux et en petit mobilier.

Au fil des séances, **les enfants ont participé à toutes les étapes de la réalisation**. Après avoir récupéré les tourets, **ils les ont poncés**, puis **préparés** avant d'**appliquer une sous-couche de peinture blanche**. Une première étape qui leur a permis de découvrir **les différentes phases de la rénovation d'un objet** et de **travailler ensemble**.

Place ensuite à l'imagination ! Les enfants ont conçu et peint plusieurs jeux traditionnels directement sur les plateaux : **jeu de l'oie**, **damier**, **jeu de dada** et **morpions**. Certains tourets ont également été **transformés en tabourets ou en petites tables de jeux de société**.

Au-delà de la réalisation manuelle, **ce projet a permis de sensibiliser les enfants au réemploi et au développement durable**. En donnant une nouvelle fonction à des objets destinés à être jetés, ils ont découvert qu'il est possible de créer et de s'amuser tout en limitant les déchets. Les "Touréjoué" sont désormais installés au sein de la structure et pourront être utilisés par les enfants lors des prochains mercredis récréatifs.

À travers ce projet, **l'équipe d'animation encourage la coopération, la créativité et l'autonomie**, tout en sensibilisant les enfants à des **gestes simples en faveur de l'environnement**.

UNE JOURNÉE LOISIRS POUR CLÔTURER L'ANNÉE

Les enfants ont pris la direction du parc d'attractions Bagatelle pour une journée placée sous le signe des jeux et des découvertes. Après le trajet en autocar, petits et grands ont pu découvrir les nombreuses attractions du parc, des manèges familiaux aux attractions à sensations, chacun pouvant trouver son bonheur selon ses envies.

Cette sortie a aussi permis aux enfants de **se retrouver dans un cadre différent** de celui des activités habituelles et de **renforcer les liens avec leurs camarades et l'équipe d'animation**. Rires, échanges et souvenirs ont rythmé cette escapade tout au long de la journée.

Au fil de l'année, **les mercredis récréatifs ont été ponctués de jeux, d'activités créatives et de projets collectifs**, permettant aux enfants de développer leur imagination, leur autonomie et leur esprit d'équipe.

Cette sortie à Bagatelle est venue conclure une année riche en découvertes et en expériences. L'équipe d'animation remercie les enfants pour leur enthousiasme et les familles pour leur confiance tout au long de l'année.

Une belle façon de terminer la saison estivale avant de se retrouver pour de nouveaux rendez-vous lors des prochains mercredis récréatifs.

UN ÉTÉ RICHE EN ACTIVITÉS POUR LES JEUNES

Durant les vacances d'été, les accueils de loisirs d'Escaudœuvres ont proposé un programme varié aux enfants et aux adolescents. Des activités créatives et sportives aux sorties, grands jeux et séjours, chacun a pu trouver de quoi s'occuper et vivre de nouvelles expériences.

JUILLET : DES VACANCES POUR TOUS LES ÂGES

Du 6 au 24 juillet, les accueils de loisirs ont accueilli **près de 160 jeunes**, répartis entre les centres maternel, primaire, ado et sportif.

Au **centre maternel**, installé dans les locaux de l'ancienne école maternelle Paul Langevin, les **48 enfants** ont voyagé autour du thème "**Le Tour du monde des champions**". Les trois semaines ont successivement mis à l'honneur la **créativité**, le **football** et la **découverte**. Activités manuelles, jeux, spectacles et sorties à Little Cabana et à Dennlys Parc ont rythmé le séjour. Les enfants ont également assisté au spectacle de marionnettes Bao Bao, le petit dragon.

Au **centre primaire**, installé au centre Benoît Frachon, les **60 enfants** ont embarqué pour un "**Voyage dans le temps**", avec une semaine consacrée au **passé**, une au **présent** et une tournée vers l'**avenir**. LoisiParc, Galaxy Kids, piscine, laser game et bowling ont notamment figuré au programme, ainsi qu'un camping avec activités nautiques au Bassin-Rond.

Les adolescents quant à eux ont été accueillis au foyer du 3e Âge pour le **centre ados**. Une **vingtaine de jeunes** ont participé à des activités variées : échecs, escrime, football américain, ateliers cuisine, jeux collectifs, quad, bowling et structures gonflables à l'aérodrome de Niergnies. Un séjour de trois jours au Bassin-Rond, avec canoë-kayak, paddle et voile, ainsi qu'une sortie au Parc Astérix, ont également été proposés.

Le **centre sportif**, qui a pris place dans la salle polyvalente, a placé la **Coupe du monde de football** au cœur de ses activités. Les **48 enfants** ont participé à des jeux sportifs et à des activités favorisant la cohésion, ainsi qu'à des sorties à l'accrobranche, au parcours Ninja, à la piscine, au laser game et au bowling. Un camping avec activités nautiques au Bassin-Rond a également été organisé.

Ces trois semaines se sont achevées par une fête de fin de centre, au cours de laquelle les enfants ont présenté un spectacle à leurs familles.

AOÛT : DE NOUVELLES AVENTURES

En août, 80 enfants ont participé aux activités proposées dans les trois centres maternel, primaire et sportif.

Au **centre maternel**, le thème "**Les couleurs de l'été**" a permis aux enfants de découvrir le vert, le bleu et le jaune à travers des activités créatives, ludiques et culinaires. Des sorties au Fleury et à LoisiParc ont également été organisées.

Au **centre primaire**, les trois semaines ont été consacrées à l'**aventure**, à **Fort Boyard**, puis à l'**univers des enquêtes et des détectives**. Les enfants ont notamment participé à des sorties au Fleury, à LoisiParc, Galaxy Kids, à la piscine, au bowling, au laser game, au golf et à l'aérodrome de Niergnies.

Le **centre sportif** a proposé de nombreuses activités autour du **sport** et de la **découverte**, avec notamment du karting, des sorties à Galaxy Kids et à l'aérodrome de Niergnies.

Les trois centres ont également participé à de grands jeux inspirés d'univers connus, comme les Schtroumpfs, Cluedo ou Koh-Lanta, avec des animateurs qui n'ont pas hésité à entrer dans la peau des personnages.

Le grand camping a constitué l'un des temps forts de l'été, avec une veillée, des jeux et un repas accompagné des frites de la friterie d'Escaudœuvres.

De juillet à août, les équipes d'animation ont ainsi proposé aux enfants de 2 à 17 ans un large choix d'activités mêlant créativité, sport, découverte et vie collective. Une programmation qui aura permis à chacun de vivre de nouvelles expériences et de repartir avec de nombreux souvenirs.

SÉJOUR DES JEUNES SCALDOBRIGIENS

Cette année, la municipalité a proposé un séjour aux jeunes scolarisés en CM2 et en 6e. Du 22 au 28 août, 41 jeunes ont ainsi passé une semaine dans la Vienne, entre activités, découvertes et moments de vie collective.

M. Jonathan POUPART, directeur du séjour et encadrant au CAP-Jeune, était accompagné d'une équipe d'animateurs diplômés et d'élus pour accompagner les jeunes tout au long de leur séjour.

Le programme était particulièrement varié : **Futuroscope, Puy du Fou, Vallée des Singes, trottinette électrique, paddle**... Autant d'activités qui ont permis aux participants de découvrir de nouveaux univers et de vivre de nombreux moments forts.

Les jeunes étaient hébergés au centre Éthic Étapes de Beaumont-Saint-Cyr, où ils ont également pu profiter du lac et **expérimenter la vie en collectivité**. Entre activités communes, moments de détente et participation aux tâches du quotidien, **le séjour a favorisé l'autonomie et les échanges entre les participants**. Une petite "boum" est venue clôturer la semaine dans une ambiance festive.

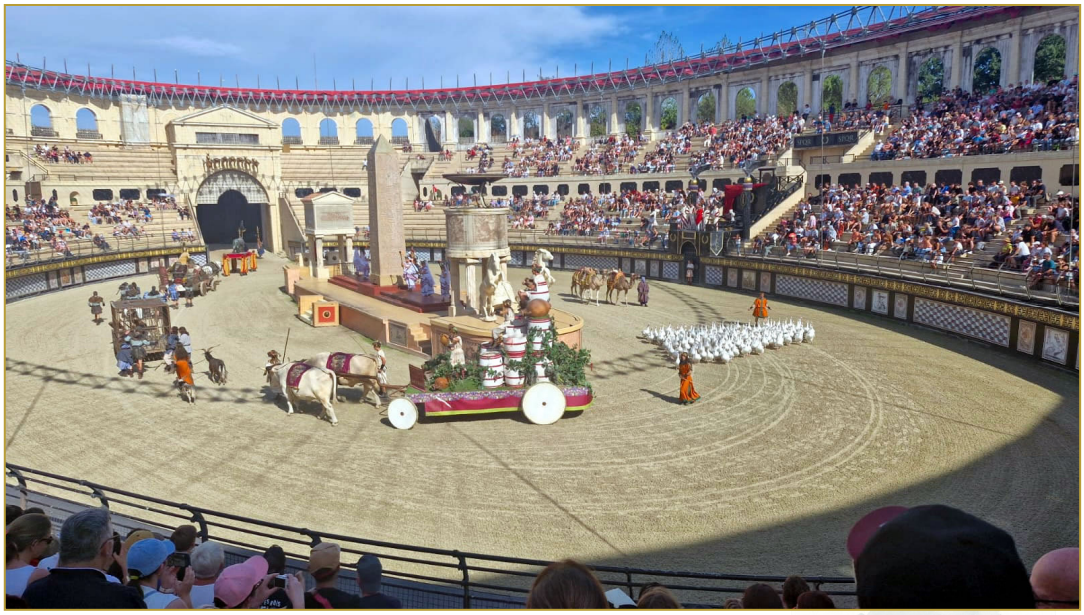

Le trajet du retour a également été l'occasion d'une étape à Paris. Les jeunes ont ainsi pu découvrir ou redécouvrir plusieurs lieux emblématiques de la capitale, parmi lesquels **la Tour Eiffel, le Stade de France et la piscine olympique**.

Ce fut une **semaine riche en découvertes et en expériences collectives**, qui aura permis à tous ces jeunes de se créer de nombreux souvenirs avant la rentrée scolaire.

LE CONSEIL MUNICIPAL DES JEUNES SE RENOUVELLE

La 4e édition du Conseil Municipal des Jeunes (C.M.J.) se prépare ! Une nouvelle élection sera organisée pendant les vacances d'octobre afin de permettre aux jeunes de la commune de s'engager dans la vie locale et de participer à des projets qui les concernent.

Nouveauté cette année : **les élèves de CM2 pourront intégrer le C.M.J.** Cette ouverture leur permettra de mettre en pratique les notions liées à l'engagement citoyen et au civisme abordées au cours de leur scolarité.

Les jeunes élus auront également pour mission de travailler ensemble à l'**élaboration d'un nouveau règlement** du Conseil Municipal des Jeunes, afin de réfléchir collectivement à son fonctionnement et à son évolution.

Courant septembre, une présentation du dispositif, ainsi que les bulletins de vote seront distribués directement dans les classes de CM2.

Les autres jeunes souhaitant se porter candidats pourront retirer un dossier de candidature à l'accueil de la mairie ou le télécharger sur le site de la commune. **Les dossiers devront être transmis au plus tard le lundi 5 octobre.**

Le C.M.J. offre aux jeunes l'occasion de prendre la parole, de proposer des idées et de participer concrètement à la vie de leur commune.

FÊTES ET CULTURE

Conseiller municipal délégué

DES ANIMATIONS POUR TOUS À LA MÉDIATHÈQUE

Au cours du mois de juin, la médiathèque d'Escaudœuvres a proposé plusieurs rendez-vous destinés aux enfants, aux adolescents et aux adultes. Créativité, lecture, jeux et défis étaient au programme de ces animations qui ont permis à chacun de découvrir la médiathèque autrement.

DES TOTE BAGS AUX COULEURS DE L'ÉTÉ

Le vendredi 5 juin, **douze participants** ont personnalisé un tote bag destiné notamment à protéger leurs livres. La particularité de cet atelier résidait dans l'**utilisation de fleurs séchées**, permettant de reproduire fidèlement leur forme sur le tissu.

Les participants pouvaient également **inscrire une citation sur le thème de la lecture et des livres**. Fleurs, peinture et imagination ont ainsi permis à chacun de **créer un sac personnalisé**, pour soi ou pour offrir. Les deux heures d'atelier se sont déroulées dans une ambiance détendue, avec de nombreux échanges et coups de main entre participants.

La médiathèque a également proposé deux autres ateliers tote bag à l'approche des vacances. Le mercredi 24 juin, **les enfants de 6 à 10 ans** ont décoré leur sac à l'aide de **pochoirs estivaux**, de **peinture** et de **feutres**. Le samedi 27 juin, **les plus petits** ont à leur tour réalisé leur création avec des **fleurs**, des **gommettes**, des **feutres textiles** et des **motifs animaliers**, avant de poursuivre la matinée avec des coloriages sur le thème de l'été.

"LES LOUPS NE SONT PAS SI MÉCHANTS"

Pour sa **deuxième "Heure du conte"**, la médiathèque a accueilli huit enfants accompagnés de leurs parents ou de leur nourrice autour d'un personnage bien connu des contes : le loup.

Trois albums jeunesse ont été proposés : "*Le loup qui adorait les dinosaures*" d'Orianne LALLEMAND, "*P'tit Loup fait des bêtises*" d'Orianne LALLEMAND et Éléonore THUILLIER, ainsi que "*Mini-Loup champion de foot*" de Philippe MATTER.

Après les histoires, les enfants ont pu prolonger ce moment avec des coloriages sur les loups.

UN MARQUE-PAGE POUR LA FÊTE DES PARENTS

Le samedi 13 juin, six enfants ont participé à un **atelier consacré à la fête des parents**. À partir d'un modèle en bois, **chacun a imaginé et décoré un marque-page** en utilisant peinture, feutres, stickers, rubans et autres éléments décoratifs.

Accompagnés par deux membres de la médiathèque, les enfants ont laissé libre cours à leur imagination pour **créer un cadeau personnalisé destiné à leurs parents**.

MISSION CHERUB : DES AGENTS SECRETS À LA MÉDIATHÈQUE

Le 17 juin, sept adolescents ont relevé une **mission inspirée de l'univers de CHERUB**, la série de romans pour adolescents de Robert MUCHAMORE.

Dans une ambiance proche de celle d'un escape game, ils ont dû **récolter des informations, observer, décoder des messages, relever des défis d'adresse et résoudre différentes énigmes**. Ces épreuves leur ont permis de mobiliser leur réflexion et leur capacité à travailler en équipe tout en découvrant l'univers littéraire de CHERUB.

Après une heure et demie de mission, **chacun a reçu une attestation de réussite** confirmant son aptitude à devenir agent de CHERUB.

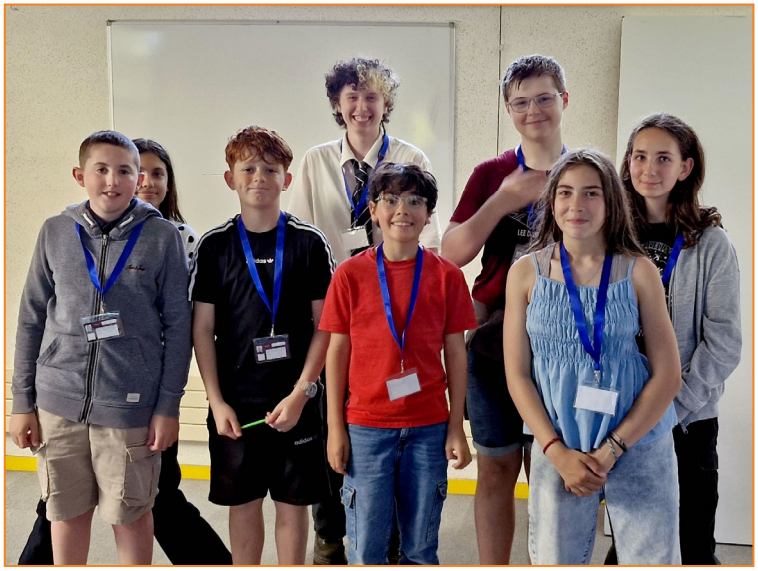

JOURNÉE SPÉCIALE "MÉDIATHÈQUE HORS LES MURS"

Samedi 4 juillet, la médiathèque a organisé son **évènement annuel "Hors les murs" à l'étang communal d'Escaudœuvres**, avec une programmation placée sous le signe des vacances.

La matinée a débuté autour d'un café avant de laisser place, de 10 h 30 à 12 h 30, à une **animation de sculptures de ballons**, qui a permis aux petits comme aux grands de repartir avec leur création.

À l'heure du déjeuner, le CAP-Jeunes proposait une **petite restauration avec un stand de hot-dogs**. L'après-midi, une douzaine de participants a pris part à une **séance de yoga du rire**, mêlant exercices de respiration, coopération et rires collectifs.

Des **ateliers créatifs**, des **coloriages** et des **petits jeux** étaient également proposés aux enfants. Le **chalet des livres en liberté** leur permettait par ailleurs de choisir des ouvrages et des magazines à emporter.

DES RENDEZ-VOUS EN PLEIN AIR

Tout au long de l'été, la médiathèque a poursuivi ses animations hors les murs. **Chaque vendredi**, du 4 juillet au 28 août, sous réserve de conditions météorologiques appropriées, plusieurs activités ont été proposées à l'étang : **yoga du rire, sculptures de ballons et ateliers créatifs**.

Les participants ont notamment pu confectionner un **macramé**, un **thermomètre grenouille**, un **diffuseur de parfums** ou encore **décorer de petites boîtes en bois**. Le lancement de cette programmation estivale avait également été marqué par une **distribution de popcorns offerts par la médiathèque.**

LEGO, LECTURES ET JEUX

Du 11 au 28 août, l'**espace consacré aux Lego** a fait son retour à la médiathèque. Les enfants ont pu laisser libre cours à leur imagination en réalisant différentes constructions réunies autour d'un décor commun. Un univers mêlant course automobile et personnages végétaux a ainsi progressivement pris forme autour d'un circuit, donnant naissance à une véritable petite ville. Accessible librement, **l'animation permettait à chacun d'enrichir le décor au fil de ses passages**.

Les 12, 19 et 26 août, les plus jeunes ont également été accueillis dans le cadre de l'**Abr'histoire**, une **cabane immersive installée dans une structure textile**. Plusieurs livres d'éveil y ont été proposés dans une atmosphère propice à l'écoute et à l'imagination.

Enfin, les **jeux de société** et les **puzzles** ont eux aussi trouvé leur place à la médiathèque pendant les vacances. Croque-Carottes, Mission Dragon, Puissance 4, ainsi que différents puzzles et jeux d'observation étaient accessibles en libre-service.

UNE NOUVELLE SAISON DES ESTIVALES PLEINEMENT RÉUSSIE ET APPRÉCIÉE !

Chaque année, de fin mai à mi-juillet, notre commune vit au rythme des Estivales. Les différentes manifestations organisées par la municipalité ou les associations, ainsi que la fête communale sont toujours très appréciées des Scaldobrigiens, mais aussi de la population des alentours.

FÊTE DES VOISINS (29 MAI 2026)

La **convivialité**, la **bonne humeur**, les **rires**, la **musique** et les **échanges** étaient au rendez-vous de cette deuxième édition de la fête des voisins. Comme l'an dernier, les personnes venues en nombre ont pu participer et partager un moment de rencontre et de solidarité entre voisins. Leur présence a contribué à rendre cette soirée chaleureuse et conviviale. **Cinq artistes de Strawberry Prod** ont assuré l'ambiance musicale avec un **répertoire disco et funk**. Chacun avait également apporté de quoi composer son repas, tandis que la **Bigoudène de Sophie** et le **side-bar de Boris** proposaient desserts et boissons.

CONCERT DE L'HARMONIE MUNICIPALE (13 JUIN 2026)

C'est sous la direction de Mme Claudine BOUQUET que l'harmonie municipale a proposé son traditionnel concert annuel. Pour cette édition, **les musiciens ont accueilli exceptionnellement la chorale "Les (Mar)cassins la voix"**. Ensemble, ils ont proposé un programme consacré à la variété française et internationale, avec notamment des titres de Charles AZNAVOUR, Daniel BALAVOINE, Céline DION, Claude FRANÇOIS, Jean-Jacques GOLDMAN, Johnny HALLYDAY, ABBA, Queen ou encore Stromae. Le public a pu apprécier ce programme musical réunissant différentes générations et univers.

FÊTE COMMUNALE (26-30 JUIN 2026)

Du 26 au 30 juin, la fête communale a animé le centre-ville et ses alentours. Sur la place François Mitterrand, **les manèges** ont ouvert leurs portes dès le vendredi 26 juin. Le lendemain, samedi 27 juin, la municipalité proposait un **concert podium gratuit** à la salle polyvalente, avec une organisation assurée par Art Ch'ti Show.

Durant plus de deux heures, les **près de 350 personnes** qui avaient bravé la canicule ont assisté à un spectacle de qualité avec **le groupe Images par Jean-Louis et Danny WILD**, dont la première partie était assurée par **la troupe Destination Soleil**. Afin d'apporter un peu de fraîcheur au public, **de grands brumisateurs avaient été installés** par les services municipaux. À l'issue du spectacle, **une séance de dédicaces** a également permis aux spectateurs de rencontrer les artistes et de poser avec eux.

Toute l'assistance a ensuite quitté la salle polyvalente, pleinement satisfaite par la qualité du spectacle, pour se diriger à l'étang communal où a été tiré par les Feux Follets de Caudry le **grand feu d'artifice**. Grâce à la qualité de cette prestation, ce spectacle pyrotechnique attire chaque année de plus en plus de spectateurs. Par chance, l'orage qui menaçait a attendu que ceux-ci soient rentrés chez eux pour se déverser et rafraîchir l'atmosphère pesante de la journée.

Photo du feu d'artifice : Jérémy NOBLECOURT

Le dimanche 28 juin, **la traditionnelle brocante** a pris place dans le centre-ville. **Près de 250 exposants** étaient présents pour cette nouvelle édition. Les familles ont également pu profiter de différentes animations, avec notamment du **maquillage pour enfants**, des **sculptures sur ballons** et les tours de Maxime, le **magicien de rue**.

L'ambiance musicale était assurée par le **Mo Music Band** et la **Batterie Fanfare de Cambrai**, tandis que **deux mascottes** venaient à la rencontre des plus jeunes.

À proximité de la pharmacie, le podium d'Art Ch'ti Show proposait également des jeux et une distribution de cadeaux. La journée s'est achevée avec un **spectacle consacré aux années 70 et 80, présenté par François DUCLOY**.

PIQUE-NIQUE RÉPUBLICAIN ET CINÉMA EN PLEIN AIR (13 JUILLET 2026)

Le 13 juillet, le parc du centre Benoît Frachon a accueilli le traditionnel pique-nique républicain, organisé chaque année par la municipalité depuis 2021.

Cette soirée estivale a débuté par un **concert gratuit réunissant sept musiciens professionnels**, autour d'un répertoire allant des **années 80 à aujourd'hui**, mêlant chansons françaises et internationales.

Plusieurs food-trucks étaient présents pour accompagner la soirée, avec notamment le Cheyenne Diner, la Bigoudène de Sophie et le side-bar de Boris. Des structures gonflables étaient également proposées aux enfants.

À l'issue du pique-nique, le public a rejoint le stade Marceau Dhordain pour assister à un **feu d'artifice** et la soirée s'est ensuite poursuivie dans le parc du centre Benoît Frachon avec une **séance de cinéma en plein air**, consacrée cette année au film Wonka.

Avec cette programmation diversifiée, les Estivales d'Escaudœuvres auront accompagné les habitants durant deux mois, en proposant des rendez-vous accessibles à différents publics autour de la musique, des animations, de la fête et de la culture.

Conseiller municipal délégué

ESCAUDŒUVRES REJOINT LE DISPOSITIF "SUPPOR'TERRE" DU V.A.F.C.

La Ville d'Escaudœuvres a signé un partenariat avec le V.A.F.C. dans le cadre du dispositif "Suppor'Terre". Une initiative qui permettra à différents publics de la commune d'assister à des rencontres du club au Stade du Hainaut.

Dans le cadre de ce partenariat, la commune a choisi le **Label Tribune de Fer**, qui lui permet de **bénéficier de 250 places** réparties entre les différents matchs à domicile du V.A.F.C. tout au long de la saison.

Ces billets seront proposés au fil de la saison aux **associations**, aux **jeunes** des structures municipales, aux **bénévoles** et aux **habitants**, à travers différentes animations et opérations organisées par la Ville.

Le partenariat pourra également donner lieu à des **actions ponctuelles avec le club**, notamment à l'occasion de certains évènements municipaux.

À travers cette initiative, la municipalité souhaite **faciliter l'accès aux rencontres sportives**, **soutenir la vie associative locale** et **permettre aux habitants de partager des moments autour du football**.

TOURNOI YANNICK LEFEBVRE : LE FOOTBALL À L'HONNEUR

Vendredi 8 mai 2026, le stade Marceau Dhordain a accueilli le traditionnel tournoi Yannick Lefebvre, organisé par le Cercle Athlétique et Sportif d'Escaudœuvres (C.A.S.E.).

Cette édition, réservée aux U9, a réuni **32 équipes**, soit **plus de 350 jeunes joueurs**, venus de différents clubs des Hauts-de-France. Tout au long de la journée, les rencontres se sont succédé dans une **ambiance sportive et chaleureuse**, portée par les éducateurs, les bénévoles et les familles.

Le tournoi a également attiré un public nombreux, avec **plus de 1 000 personnes présentes** au cours de la journée entre parents, accompagnateurs et supporters venus encourager les jeunes footballeurs.

Plusieurs clubs reconnus du football régional et professionnel avaient répondu présents, parmi lesquels le **V.A.F.C.**, l'**U.S. Boulogne Côte d'Opale** et le **R.C. Lens**. Une participation qui a permis aux jeunes joueurs de se mesurer à des équipes de très bon niveau.

Au terme d'une journée riche en rencontres, **le R.C. Lens s'est imposé lors de la finale** face au F.C. Mons-en-Barœul, à l'issue d'une séance de tirs au but.

La municipalité adresse ses félicitations au C.A.S.E., aux éducateurs, aux bénévoles, aux familles et à tous les participants qui ont contribué à la réussite de cette manifestation sportive.

Suivez l'actualité des clubs sportifs d'Escaudœuvres sur Facebook :

https://www.facebook.com/sports.ville.escaudoeuvres

LES 3ES FOULÉES DE MARIE-ANNE CATTIAUX

Dimanche 31 mai 2026, la 3e édition des Foulées de Marie-Anne Cattiaux d'Escaudœuvres a réuni plus de 660 participants sous un beau soleil. Une participation en nette progression qui témoigne de l'intérêt grandissant pour ce rendez-vous sportif et associatif.

Organisée par l'association "Les Foulées d'Escaudœuvres", en partenariat avec la municipalité, cette journée proposait plusieurs épreuves adaptées aux différents niveaux et aux envies de chacun : **deux courses de 5 et 10 km**, **deux marches de 5 et 10 km**, ainsi qu'**une course d'1 km destinée aux enfants**. Les parcours de marche étaient également accessibles aux participants accompagnés de leurs compagnons à quatre pattes.

Sur le 5 km, le classement masculin a été remporté par **Aurélien DRISS**, devant **Christophe VALIN** et **Lucas PONCHANT**. Chez les femmes, **Manon DESSORT** s'est classée 1re, suivie de **Mathilde CARON** et de **Peggy BOULANGER**.

Sur le 10 km, **Louison SANTERRE** a pris la 1re place du classement masculin, devant **Guillaume BODA** et **Tom BONNAIRE**. Le classement féminin a été remporté par **Peggy POUPART**, suivie de **Valérie LANDAT** et d'**Élisabeth PEUGNET**.

La réussite de cette édition repose également sur la **mobilisation des bénévoles, des associations locales et des différents partenaires** : l'A.C. Cambrai Athlétisme, la C.A.C., la Ville d'Escaudœuvres, ainsi que les partenaires économiques et sponsors.

Au-delà des performances sportives, cette journée a permis de réunir coureurs, marcheurs, familles, bénévoles et partenaires autour d'un même évènement.

Rendez-vous est désormais pris pour la **4e édition** des Foulées de Marie-Anne Cattiaux, qui se déroulera **dimanche 30 mai 2027**.

Photos : Margot et Fabien photographes

SORTIES ET DÉCOUVERTES AVEC L'O.M.C.E.

Au printemps, l'Office Municipal de la Culture et d'Escaudœuvres (O.M.C.E.) a proposé deux sorties qui ont permis à une soixantaine de participants de découvrir de nouveaux horizons, entre les paysages fleuris des Pays-Bas et l'univers animalier de Pairi Daiza.

UNE EXCURSION AU CŒUR DES PAYS-BAS

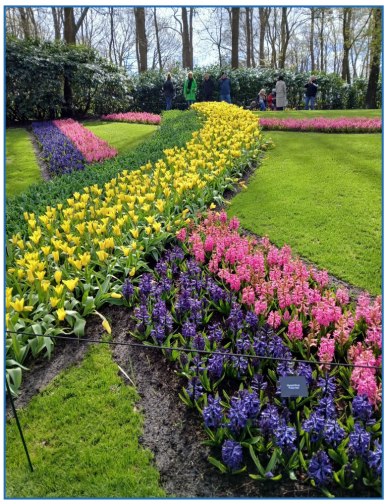

Le 29 mars, une soixantaine de personnes a pris la direction des Pays-Bas pour une journée placée sous le signe de la découverte.

Après une halte en Belgique, les participants ont rejoint le **parc floral de Keukenhof**, réputé pour ses magnifiques jardins et ses nombreuses variétés de fleurs printanières. **Tulipes, jacinthes et crocus** composaient un spectacle haut en couleurs, complété par les nombreuses compositions présentées dans l'immense hall d'exposition.

L'après-midi, le groupe a poursuivi son excursion à **Kinderdijk**, où les participants ont pu découvrir les **célèbres moulins à vent** qui constituent l'un des paysages emblématiques des Pays-Bas. Construits entre 1738 et 1740 pour contribuer à la gestion des eaux du polder, ces moulins témoignent de l'ingéniosité développée au fil des siècles pour lutter contre les inondations.

UNE JOURNÉE À PAIRI DAIZA

Le 7 juin, l'O.M.C.E. a proposé une nouvelle sortie, cette fois à Pairi Daiza, en Belgique. Une soixantaine de participants a pu découvrir ou redécouvrir le parc et ses nombreuses nouveautés.

Parmi les temps forts de la visite figurait **Edenya**, présentée comme la **plus grande serre tropicale au monde**, avec sa végétation luxuriante, ses animaux et ses différents espaces. Les participants ont également pu découvrir le **spectaculaire aquarium** installé dans le château de Cambron, ainsi que les différents espaces thématiques du parc.

Ces deux sorties ont rencontré un vif succès auprès des participants, qui ont apprécié la diversité des découvertes et les moments partagés au cours de ces journées. De quoi donner envie de renouveler l'expérience !

DROIT D'EXPRESSION

(article L.2121-27-1 du C.G.C.T. sur l'expression des groupes politiques des conseils municipaux)

Les élus du groupe "Un nouveau souffle pour Escaudœuvres"

VEILLER, PROPOSER, CONSTRUIRE

Depuis notre installation au conseil municipal, notre ligne de conduite est restée la même : soutenir les projets utiles à notre commune et exercer pleinement notre rôle de vigilance lorsque l'intérêt général l'exige.

C'est dans cet esprit que nous avons interrogé la majorité sur la réorganisation de la direction du centre sportif. Cette démarche s'inscrit dans une conviction forte : derrière chaque décision municipale, il y a des femmes et des hommes.

Lorsqu'un agent engagé depuis plus de vingt ans voit ses missions évoluer et qu'une nouvelle organisation prévoit un recours accru à un intervenant extérieur, il est légitime de s'interroger sur les objectifs recherchés, le coût pour la collectivité et les bénéfices attendus pour le service rendu. C'est précisément le rôle d'une opposition responsable, attachée à la qualité du service public.

Une commune évolue, ses services aussi. Les élus ont la responsabilité de décider, d'expliquer leurs choix et d'en mesurer les conséquences. Cela implique de reconnaître l'engagement de celles et ceux qui œuvrent chaque jour au service de notre commune. C'est ainsi que se construit la confiance.

Nous continuerons à examiner chaque dossier avec la même boussole : soutenir ce qui nous paraît utile aux Scaldobrigiennes et Scaldobrigiens, questionner ce qui doit l'être et proposer des alternatives lorsque cela paraît pertinent.

Le dialogue et le respect doivent toujours l'emporter sur les postures.

Majorité, opposition et habitants : chacun a un rôle à jouer pour faire avancer notre commune, au service de tous.

- **COLLECTE DES DÉCHETS VÉGÉTAUX :** Tous les jeudis jusqu'au 5 novembre
- **CONSULTATION DES NOURRISSONS (de 9 h à 11 h 30 - Salle Danielle Casanova) :** Les lundis 28 septembre, 12 et 26 octobre, 9 et 23 novembre, 14 et 28 décembre
- **PERMANENCE FRANCE SERVICES "ESTAFETTE JAUNE" (de 14 h à 16 h 30 - Place François Mitterrand, sur rendez-vous au 06 77 62 00 42) :** Les mardis 8 et 22 septembre, 6 et 20 octobre, 3 et 17 novembre, 1er et 15 décembre
- **PERMANENCE D'ACTION (en mairie) :** Tous les mardis de 9 h à 12 h
- **RESTAURATION SENIORS AVEC OU SANS PETITS-ENFANTS (à 12 h - Cantine de l'école Jean Lebas (en bas de la rue des Violettes), sur inscription au 03 27 72 70 83 une semaine à l'avance) :** Les mercredis 16 septembre, 14 et 28 octobre, 4 et 18 novembre, 2 (anniversaires) et 16 (repas de Noël) décembre

SEPTEMBRE

Lundi 7 ..... **14 h 30** ..... ***Inscriptions et reprise des cours de gymnastique pour adultes*** *- Salle des sports Léo Lagrange*
18 h 30 à 20 h .. ***Portes ouvertes de la Danse de Salon*** *- Centre culturel Jacques Brel (place Pablo Neruda)*
Mercredi 9 ..... **10 h** ..... ***Heure du conte à partir de 4 ans*** *- Médiathèque "Liberté" (sur inscription)*
Jeudi 10 ..... **18 h 30 à 20 h** .. ***Portes ouvertes de la Danse de Salon*** *- Centre culturel Jacques Brel (place Pablo Neruda)*
Vendredi 11 ..... **18 h 30 à 19 h 45** ***Portes ouvertes du centre de formation musicale*** *- Centre culturel Jacques Brel*
20 h 30 ..... ***Hommage à Pierre BACHELET par Lionel MARQUISE*** *- Médiathèque "Liberté", réservations auprès de l'Office Municipal de la Culture d'Escaudœuvres*
Samedi 12 ..... **20 h** ..... ***Élection de Miss Excellence Nord 2026*** *- Salle polyvalente*
Lundi 14 ..... **18 h 30 à 20 h 30** ***Inscriptions et reprise des cours de danse de salon*** *- Centre culturel Jacques Brel*
Mardi 15 ..... **19 h 30** ..... ***Inscriptions et reprise des cours de zumba*** *- Salle des sports Léo Lagrange*
Samedi 19 ..... **9 h 30 à 11 h 30** ***Ouverture du Scaldo Répare Café*** *- Ancien local d'Action, rue des Violettes*

OCTOBRE

Du lundi 5 au dimanche 11 ..... ***Semaine Bleue*** *(voir en page 9 le détail du programme des activités)*
Vendredi 9 ..... **14 h 30** ..... ***Dépôt de gerbe à la stèle commémorative du capitaine MITCHELL*** *avec les écoles élémentaires*
15 h ..... ***Atelier d'Halloween pour adultes*** *- Médiathèque "Liberté" (sur inscription)*
Dimanche 11 ..... **12 h** ..... ***Repas des Aînés avec animation musicale et dansante*** *- Salle polyvalente*
Samedi 17 ..... **9 h 30 à 11 h 30** ***Ouverture du Scaldo Répare Café*** *- Ancien local d'Action, rue des Violettes*
14 h ..... ***Grand prix de pétanque de la ville d'Escaudœuvres (1re manche)*** *- Boulodrome Noëlla Querleu*
20 h 30 ..... ***Soirée cabaret*** *par l'Office Municipal de la Culture d'Escaudœuvres - Salle polyvalente*
Dimanche 18 ..... **10 h** ..... ***Marche rose et petit marché spécial "Octobre Rose"*** *- Départ de la mairie*
Mercredi 21 ..... **8 h 30 à 12 h 30** ***Don du sang*** *- Centre Benoît Frachon*
Vendredi 23 ..... **20 h 30** ..... ***Concert de Sylvain TANIÈRE*** *- Médiathèque "Liberté", réservations auprès de l'O.M.C.E.*
Dimanche 25 ..... **14 h 30 à 20 h** .. ***Thé dansant de la Danse de Salon d'Escaudœuvres*** *- Salle polyvalente*
Mercredi 28 ..... **15 h 30** ..... ***Les contes de Sombrelune, l'académie des mini-sorciers*** *- Médiathèque "Liberté" (sur inscription)*

NOVEMBRE

Dimanche 8 ..... **8 h à 17 h** ..... ***Brocante en salle*** *par le Basket-Club - Salle polyvalente*
Mercredi 11 ..... **11 h** ..... ***108e anniversaire de l'armistice 1918*** *- Départ de la mairie*
14 h 30 ..... ***Loto*** *du Basket-Club - Salle polyvalente*
Samedi 14 ..... **14 h** ..... ***Grand prix de pétanque de la ville d'Escaudœuvres (2e manche)*** *- Boulodrome Noëlla Querleu*
Dimanche 15 ..... **11 h** ..... ***Repas dansant de l'O.M.C.E.*** *- Salle polyvalente*
Vendredi 20 ..... **11 h** ..... ***Assemblée générale et repas dansant de l'U.N.R.P.A.*** *- Salle polyvalente*
Samedi 21 ..... **9 h 30 à 11 h 30** ***Ouverture du Scaldo Répare Café*** *- Ancien local d'Action, rue des Violettes*
18 h ..... ***Audition de l'Harmonie municipale lors de la messe de Sainte-Cécile*** *- Église Saint-Pierre*
20 h 30 ..... ***Show de catch*** *- Salle polyvalente, réservations auprès de l'U.N.R.P.A.*
Vendredi 27 ..... **8 h à 16 h 30** .... ***Grande collecte à domicile de bouchons, de piles usagées et de mégots***
Samedi 28 ..... **14 h** ..... ***Grand prix de pétanque de la ville d'Escaudœuvres (3e manche)*** *- Boulodrome Noëlla Querleu*
Du samedi 28 nov. au samedi 5 déc. ... ***Exposition de peintures de Tablolo*** *- Médiathèque "Liberté" (aux heures d'ouverture habituelles)*
Du lundi 30 nov. au vendredi 4 déc. ... ***Point de collecte de bouchons et de piles usagées*** *- Mairie*

DÉCEMBRE

Vendredi 4 ..... **15 h** ..... ***Atelier de Noël pour adultes*** *- Médiathèque "Liberté" (sur inscription)*
Samedi 5 ..... ***Sortie à un marché de Noël*** *par l'Office Municipal de la Culture d'Escaudœuvres*
Mercredi 9 ..... **14 h 30** ..... ***Atelier de Noël pour les enfants à partir de 6 ans*** *- Médiathèque "Liberté" (sur inscription)*
Vendredi 11 ..... **19 h** ..... ***Inauguration du marché de Noël avec présence de l'Harmonie municipale*** *- Place F. Mitterrand*
Samedi 12 ..... **10 h** ..... ***Atelier de Noël pour les enfants de 3 à 5 ans*** *- Médiathèque "Liberté" (sur inscription)*
14 h ..... ***Grand prix de pétanque de la ville d'Escaudœuvres (4e manche)*** *- Boulodrome Noëlla Querleu*
14 h à 20 h ..... ***Marché de Noël avec chalets, Père Noël, animations musicales et chants de Noël en live*** *Place François Mitterrand*
15 h ..... ***Spectacle de Noël avec vélo triporteur et orgue de Barbarie*** *- Médiathèque (sur inscription)*
Dimanche 13 ..... **14 h à 19 h** ..... ***Marché de Noël avec chalets, animations pour enfants et mascottes*** *- Place François Mitterrand*
Samedi 19 ..... **9 h 30 à 11 h 30** ***Ouverture du Scaldo Répare Café*** *- Ancien local d'Action, rue des Violettes*
Samedi 26 ..... **14 h** ..... ***Grand prix de pétanque de la ville d'Escaudœuvres (5e manche)*** *- Boulodrome Noëlla Querleu*

Directeur de la publication : Thierry BOUTEMAN, maire • **Rédaction et photos :** Mairie d'Escaudœuvres • **Conception graphique, infographie, mise en page et prépresse :** Service communication de la mairie d'Escaudœuvres • **Impression :** Imprimerie municipale d'Escaudœuvres - 0709266960 • **Dépôt légal :** Septembre 2026 • ISSN : 3095-4533 • **Tirage :** 1 565 exemplaires • **Distribution :** Service technique de la mairie d'Escaudœuvres.